



행복한 군민 튼튼한 하동

2020. 07. 22.(수)

제2020 - 14회

이 장 회 보



고 전 면

회의 목록

총무부서

1

1. 쓰레기 배출지 관리 및 분리수거 협조 안내
2. 제6회 알프스하동 섬진강문화 재첩축제 개최여부 설문조사 홍보
3. 하동아트갤러리(최소리의 소리를 본다) 전시안내
4. 생활폐기물 분리·배출 도우미 채용 안내
5. 교통사고 예방대책 건의서 서명 협조

주민생활지원부서

8

1. 노인여가 복지시설(경로당, 무더위쉼터) 운영재개 알림
2. 하반기 기초생활 보호 사업 안내
3. 시청각 장애인용 TV보급 사업 안내

산업경제부서

10

1. 농작업 재해예방 안전기술 능력배양 교육 안내
2. 우리쌀빵 제조기술 보급 교육 수요조사 안내
3. 귀농귀촌(굴삭기, 지게차) 과정 제12, 13기 교육안내
4. 뽕은감 의무자조금 조성을 위한 회원가입 협조 요청
5. 코로나19 극복 희망일자리 사업 참여자 모집 협조

민원부서

14

1. 2020년 7월 정기분 재산세 부과

붙임 문서

15

1. 쓰레기 배출지 관리 및 분리수거 협조 안내

담당자: 이상민

☎ 880-6173

○ 현 황 사 진



아정마을 입구



전도마을 입구

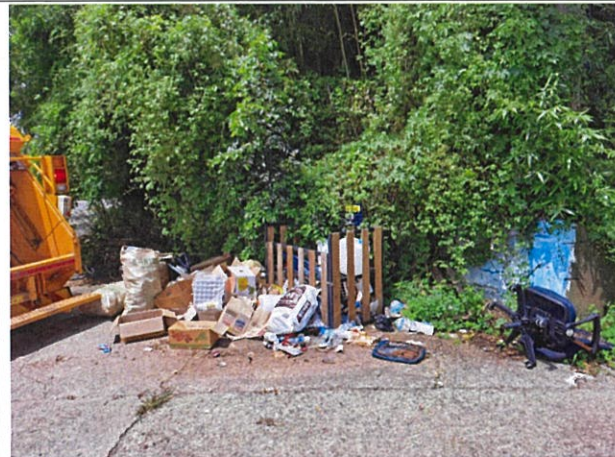

칠각장 앞



전도 하나로마트 앞



신월마을 앞



포대 사용 무단 투기

○ 쓰레기 배출 시 종량제봉투 사용이 원칙

【포대 및 일반 비닐봉지 사용 금지】

- 아래사항을 제외한 모든 배출쓰레기 : 노란색봉투
- 음식물쓰레기 : 녹색봉투
- 재활용품(알루미늄캔, 철캔, 플라스틱 등) 안이 보이는 투명봉투
혹은 그물망 사용 배출
- 종이류 : 묶어서 배출

○ 대형생활폐기물(의자, 장롱, 책상 등)

⇒ 면사무소 방문 생활폐기물 신고필증 부탁 후 지정장소 배출

○ 대형가전제품(냉장고, TV, 김치냉장고 등)

* 소형가전제품(선풍기, 전자렌지, 컴퓨터 등은 5개 이상 수거신청가능)

⇒ 1599 0903 전화, 폐가전무상방문 수거 홈페이지를 통해 예약배출

※ 마을 배출지 불법투기자 사진(신원과 배출쓰레기가 명확하여야함.)

촬영 후 면사무소 제출 시 투기자 과태료 처분 예정.

최대 100만원 이하 과태료 부가 가능

2. 제6회 알프스하동 섬진강문화 재첩축제 개최
여부 설문조사 홍보 안내

담당자: 이상민

☎ 880-6173

○ 주요내용

- 제6회 알프스하동 섬진강문화 재첩축제 개최여부 설문조사
- 설문대상 : 하동군민 누구나
- 설문기간 : 2020. 7.21.(화) ~ 7.27.(월)
- 조사방법 : 하동군 홈페이지 팝업창을 활용한 온라인 설문조사

3. 하동아트갤러리(최소리의 소리를 본다) 전시안내

담당자: 이상민

☎ 880-6173

○ 개 요

- 전 시 명 : <최소리의 소리를 본다>
- 전시기간 : 2020. 7. 21.(화) ~ 8. 28.(금)
- 전시장소 : 하동문화예술회관 1층 아트갤러리
- 관람시간 : 10:00 ~ 18:00 *일·월요일 휴관
- 주최/주관 : 한국문화예술회관연합회 / 하동군, 아트인동산
- 체험프로그램 : 두드림으로 그린 나의 소리(상시무료아트체험)

4. 생활폐기물 분리·배출 도우미 채용 공고

담당자: 이상민

☎ 880-6173

○ 채용현황

채용 분야	해당 업무 및 채용인원	성별	근무지	근무기간	비고
생활폐기물 분리·배출 도우미	고전면 생활폐기물 분리배출 정리 및 쓰레기 무단투기·불법 소각 단속 (1명)	무관	고전면 관내	2020. 8. ~ 9. (2개월)	

○ 근무조건

- 근무기간 : 2020. 8. 3. ~ 9. 30. (예산범위내 변동가능)
- 근무시간 : 주5일, 1일 4시간(07:00~11:00)
- 근무장소 : 고전면 생활쓰레기 배출지 전역
- 보 수 : 기본급(34,360원/1일) 주휴, 월차수당 지급
- ※ 4대보험 적용에 따른 보험료 중 본인 부담금은 임금에서 공제

○ 자격요건

- 운전면허와 차량(본인 명의 자동차 또는 오토바이 보유)보유
- 응시연령 : 신청일 현재 만18세 이상 만65세 미만
- 겸직불가 이며, 업무수행에 지장이 없는 신체 건강한 자

5. 교통사고 예방대책 건의서 서명 협조

담당자 : 정주석

☎ 880-6175

- 고전면 합진마을 합진교 부근에서 지형적 요인 등으로 교통사고가 매우 빈번하게 발생함에도 예방대책 미흡하여 군 관련부서에 사고예방 대책 수립·시행해 줄 것을 건의할 예정입니다.

전 마을이장님께서서는 마을대표로서 주민건의서에 서명 협조 부탁드립니다.

교통사고 예방대책 건의

- 합진교 부근 교통사고 빈발지역 -

《 건의 배경 》

- 고전면 합진마을 합진교 부근에서 지형적 요인 등으로 교통사고가 매우 빈번하게 발생함에도 예방대책 미흡
- '정동원 효과'로 초행길인 외부 관광객 유입이 증가하고 지역주민 고령화로 사고위험이 날로 증가하는 추세

■ 빈번한 사고사례

- 군도 15호선 진행 차량과 잔너리마을 → 군도 15호선 진입 차량 간 추돌사고
- 합진마을에서 나오는 농기계 및 차량과 군도 15호선 진행 차량 간 추돌사고

■ 사고발생 원인

- 지형적 요인

- 합진교 부근 고전면사무소 → 전도마을 진행방향, 잔너리마을 → 합진교 진행방향 모두 언덕 지형으로 시야 확보 애로

- 전도마을 → 합진교 진행방향은 커브 지형으로 시야 확보 애로

○ 시설물 등 요인

- 합진교 진입차량은 교량 난간, 가드레일 등으로 군도 15호선 진행 승용차 등 인식 애로
- 군도 15호선과 합진교는 T자 형태를 취하지만, 회전공간 불충분으로 중앙선 침범이 빈번

○ 사회·문화적 요인

- 인근 주민 고령화로 차량 인식 및 판단이 신속하지 못함.
- “정동원 효과” 로 인하여 정동원길을 방문하는 외부 관광객의 차량 유입 증가 * 특히, 외부관광객은 초행길이라 사고위험이 매우 높음.
- ※ 정동원길은 구고속도로 구간이라 초행 관광객은 진입구를 찾는데 애로가 있어 안내문 표시 병행도 필요

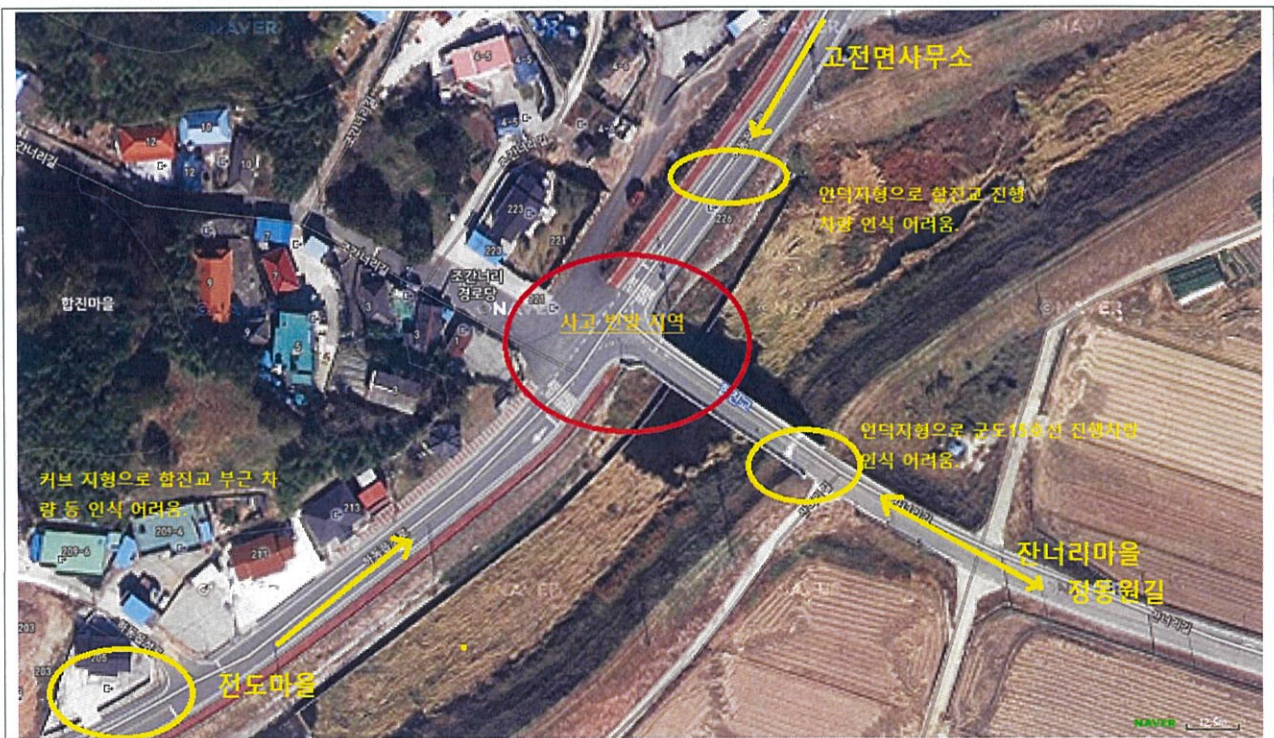

▣ 대책 및 건의

- 사고빈발 지역에 진입하기 이전에 모든 방향에서 충분한 감속이 되도록 안전시설물 설치 등 조치
 - 합진교를 중심으로 고전면사무소, 전도마을, 잔너리마을 방향에 각각 과속방지턱 설치
 - 사고 빈발지역 주의 경고문, 도로 지면 형광표시 등 시각적 안전조치 등
- 정동원길 진입로 안내표지판 설치
 - (금남면) 하동ic 사궁마을 진입로 일원
 - (고전면) 고전면 합진마을 합진교 일원
- 【붙임1】 : 교통사고 예방대책 건의 서명부(고전면 이장단) 1부. 끝.



주민생활지원부서

1. 노인여가 복지시설(경로당,무더위쉼터) 운영재개 알림

담당자: 여택모

☎ 880-6198

○ 운영재개일 : 2020. 7. 20 ~

○ (원칙) 사회적거리두기 1단계(생활 속 거리두기) 하에서 운영 재개

- 운영재개 시 감염관리 대응*에 철저를 기하고, 코로나19 상황이 악화되어 사회적 거리두기 2단계 발령시 운영 중단

○ (운영 재개 준비) 시설의 운영재개를 위한 예방조치 및 감염관리 대응체계 등 사전 준비를 철저히 하고, 마을별 각 시설별 사전 준비사항 점검철저

손소독제 등 방역물품 비치

이용자 마스크 착용

발열체크 준비(체온계 비치, 명단 작성)

시설 내 휴지, 쓰레기통 등 환경위생관리물품 비치

이용자간 최소1M 이상 간격 등

(경로식당) 이용시간 조정, 일자배식, 칸막이 설치 등 감염 예방 조치

○ (운영 시 준수 및 조치사항) 철저한 감염관리 및 방역지침 준수

- (경로당) 기본적으로 식사를 제한, 무더위쉼터로만 운영시 식사 금지, 이용시간 제한(11~16시), 이용인원 분산·제한 등 조치

- 운영 시설에서는 '사회적거리두기 1단계(생활 속 거리두기) 지침'등 준수

○ 【붙임2】: 경로당 운영 시 준수 및 조치사항 1부.

2. 하반기 기초생활보장 사업안내 개정홍보

담당자: 최 황

☎ 880-6198

○ 2020년 하반기 기초생활보장 사업안내 개정

① 급여 간 중복금지 개선

- (개정내용) 해산급여와 산모·신생아 도우미 서비스 중복금지 개선

② 소득공제 항목 추가

- (개정내용) “장애인직업재활시설 고용전환 지원사업” (고용노동부, ‘20.1.~),
고용전환 촉진수당(월 30만원), 전환 성공수당(최대100만원) 소득산정 제외

③ 기타 제도 운영상 보완 규정

- (개정내용) 가정위탁 보호로 인한 별도가구 보장 유의사항 추가
- (개정내용) 자립지원 별도가구 운영 유의사항 추가
- (개정내용) 자활급여 특례 급여내용 명확화

3. 시청각 장애인용 TV보급사업 추가신청

담당자: 최 황

☎ 880-6198

○ 신청기간 : ‘20.07.20.(월) ~ ’ 20.07.31(금)

○ 보급대수 : 전국 2,500대 추가보급예정

○ 신청대상

- 저소득층(기초생활보장수급자, 차상위계층) 시청각장애인
- 저소득층 국가보훈처등록(국가유공자, 보훈보상대상자) 눈귀상이등급자
- ※ 재보급 불가대상자 - 2014년~2019년 및 2020년 1차 보급선정자

○ 향후 계획

- 배송 및 설치 : 2020. 7월 ~ 보급완료시



산업경제부서

1. 농작업 재해예방 안전기술 능력배양 교육 안내

담당자 : 김환억

☎ 880-6183

- 교육일시 : 2020. 7. 30.(목) 15:00~17:00
- 장 소 : 하동군농업기술센터 2층 대강당
- 교육대상 : 농작업 재해예방에 관심 있는 하동군민
- 강 사 진 : 경상대학교 병원 경남 농업안전보건센터
- 교육내용
 - 농작업 재해예방 교육
 - 근골격계 질환 예방 교육 및 밴드를 이용한 운동
 - ※ 교육 참가자에게 운동 교육에 필요한 세라밴드 지급
 - ※ 코로나19 확산 방지를 위한 전 교육생 마스크 착용 필수 및 입
실 전 발열 체크 실시
- 교육신청 : ~7월 24일(금) 한 면사무소 산업경제부서에 신청
- 협조사항
 - 마을 내 교육 희망자들을 조사하여 면사무소 산업경제부서에 알
려주시거나 혹은 교육 희망자를 면사무소에 가서 신청하라고 홍보
 - ※ 별도 신청서 없음

2. 우리쌀빵 제조기술 보급 교육 수요조사 안내

담당자 : 김환억
☎ 880-6183

- 교육기간 : 2020. 8. 4. ~ 8. 20. (총 6회, 매회 13:50~17:20)
- 장 소 : 파파페어(하동읍 화심길 304)
- 교육대상 : 제과·제빵에 관심 있는 하동군민
- 교 육 비 : 교육회차당 70,000원(보조 55,000원, 자담 15,000원)
- 자부담(15,000원) 교육당일 현장 납부
- 주요내용 : 하동 농특산물과 하동쌀을 활용한 쌀빵, 쌀과자 제조 실습 교육
- 교육과정

교육회차	교육일시	교육내용	교육인원	비고
1차	8월 04일(화)	당근케이크 만들기	8	
2차	8월 06일(목)	배비트마들렌 만들기	8	
3차	8월 11일(화)	호두쌀파이 만들기	8	
4차	8월 13일(목)	얼그레이 스콘 만들기	8	
5차	8월 18일(화)	쿠키 만들기 - 버터쿠키	8	
6차	8월 20일(목)	쿠키 만들기 - 아몬드튀일	8	

※ 교육 과정 중복 신청 가능, 교육과정은 수요조사 결과에 따라 변동가능.

○ 수요조사 서식

이름	연락처	희망교육	쌀빵행사 참여가능여부	개인정보 동의여부
홍길동		얼그레이스콘, 버터쿠키	0	0

※ 교육인원 초과 신청 접수 시, 다음 조건을 만족하는 대상자에게 우선순위 부여

- 1순위 : 코로나19 의료진 응원 우리 쌀빵 전달 행사준비(8.24~8.25)에 참여 가능한 자
- 2순위 : 단일 과정 신청자

○ 교육신청 : ~7월 28일(화) 한 면사무소 산업경제부서에 신청

○ 【붙임3】 : 우리쌀빵 제조기술 보급 교육 참고사진 1부.

3. 농귀촌(굴삭기·지게차) 과정 제 12, 13기 교육 안내

담당자 : 김환억
☎ 880-6183

- 과정명 : 귀농귀촌(굴삭기·지게차)과정
- 대 상
 - 임업기계 오퍼레이터 중 건설기계 중기(굴삭기, 지게차) 면허증이 없는 사람
 - 귀농·귀촌을 계획 중인 사람 중 건설기계 중기(굴삭기, 지게차) 면허증을 취득하려는 사람
- 교육 장소 : 산림조합중앙회 임업기계훈련원
(강원도 강릉시 연곡면 진고개로 2530-30)
- 교육 내용
 - 굴삭기 및 지게차 운전 및 작업 실습
- 기간·인원 및 교육훈련비

교육과정	교육기간	교육인원	교육비	비고
귀농·귀촌 (굴삭기, 지게차)과정	12기 (08.10 ~ 08.14)	각 25명	500,000원/인	숙식 무료
	13기 (08.24 ~ 08.28)			

- 신청기간 : ~ 교육실행 전주 수요일까지 각 기수별 선착순 모집
 - 12기 : ~ 8월 4일(수)
 - 13기 : ~ 8월 19일(수)
- 【붙임4】 : 교육신청서 1부.

4. 뚝은감 의무자조금 조성을 위한 회원가입 협조 요청

담당자 : 황규평
☎ 880-6184

- 산림청에서는 뚝은감 생산자단체의 자발적 소비촉진 및 판로확대, 수급조절 등을 도모하기 위해 뚝은감 의무자조금을 추진하고 있습니다. 관내 뚝은감 재배농가의 가입률이 저조한 바, 전 마을이장님께서서는 뚝은감 재배농가들이 의무자조금에 가입할 수 있도록 적극 안내하여 주시기 바랍니다.
- 의무자조금 회원가입 신청서 접수 개요
 - 집중 접수기간 : 2020.08.31.까지
 - 신청서 접수대상 : 농업경영체 뚝은감 등록 농가 중 0.5ha 이상 재배 농가
 - 신청서 제출처 : 고전면 산업경제담당

5. 코로나19 극복 희망일자리 사업 참여자 모집 협조

담당자 : 황규평
☎ 880-6184

- 「코로나19 극복 희망일자리 사업」 참여자를 다음과 같이 모집하오니, 일자리가 필요한 주민들이 신청할 수 있도록 안내하여 주시기 바랍니다.
- 희망일자리 사업 모집개요
 - 사업명 : 코로나19 극복 희망일자리사업
 - 사업기간 : 2020.07.27.(월) ~ 10.30.(금)
 - 사업내용 및 모집인원 : 1개소, 2명(고전면)
 - 공공 휴식공간 개선사업 : 고전면 관내 가로변, 소공원 등 정비
 - 근무시간 : 주20시간(단, 65세 이상 고령자는 주 15시간)
 - 신청기간 : 2020.7.7.(수) ~ 7.24.(금)
 - 접수처 : 고전면사무소 산업경제담당



민원부서



1. 2020년 7월 정기분 재산세 부과

담당자: 정순임
☎ 880-6193

- 납세의무자 : 2020. 6. 1. 현재 재산 소유자
- 과세대상 : 주택(부속토지 포함), 건축물(시설물), 선박
 - 주택분 재산세 본세가 20만원 이상인 경우 7월·9월 각각 1/2 부과
- 부과현황 : 고전면 1,205건 (87,130,190원)
- 납부기간 : 2020. 7. 16.(목) ~ 7. 31.(금)
- 납부방법 : 고지서, 가상계좌입금, 신용카드(면사무소 민원계 방문)
- 행정사항 : 납부 홍보 철저로 납기내 납부율 제고

【붙임 1】

주민건의서 서명부(고전면 이장단)

<교통사고 예방대책 주민건의서>

○ 건의내용

- 합진마을 합진교 일원이 교통사고가 빈발하고
- 관광객 증가, 고령화 등으로 사고위험이 지속적으로 증가하므로
- 사고 예방대책을 수립 시행해 주기를 건의

연번	마을명	주소	성명	서명
1				
2				
3				
4				
5				
6				
7				
8				
9				
10				
11				
12				
13				
14				
15				

주민건의서 서명부(고전면 이장단)

<교통사고 예방대책 주민건의서>

○ 건의내용

- 합진마을 합진교 일원이 교통사고가 빈발하고
- 관광객 증가, 고령화 등으로 사고위험이 지속적으로 증가하므로
- 사고 예방대책을 수립 시행해 주기를 건의

연번	마을명	주소	성명	서명
16				
17				
18				
19				
20				
21				
22				
23				
24				
25				
26				
27				
28				
29				
30				

【붙임 2】

경로당 운영시 준수 및 조치사항

1] 이용자

[공통사항]

- 발열 또는 호흡기 증상(기침, 인후통 등)이 있거나 최근 14일 이내 해외여행을 한 경우 방문 자제하기
- 다른 사람과 2m(최소 1m) 이상 거리 두기
- 흐르는 물과 비누로 30초 이상 손을 씻거나 손 소독제로 손 소독하기
- 기침이나 재채기를 할 때는 휴지, 옷소매로 입과 코 가리기
- 침방울이 튀는 행위(노래부르기, 소리지르기 등)나 신체접촉(악수, 포옹 등) 자제하기
- 실내 다중이용시설을 이용하는 경우 마스크 착용하기
- 실외에서 2m 거리유지가 안되는 경우 마스크 착용하기

[해당 유형 적용사항]

1] 일반 원칙

- 출입 시 증상여부(발열, 호흡기 증상 등) 확인 및 명부작성(4주 보관 후 폐기) 등 방역에 협조하기
- 시설 이용시 마스크를 착용하되 주변의 도움 없이 마스크를 제거하기 어려운 사람 또는 마스크 착용 시 호흡이 어려운 사람은 마스크 착용하지 않기

2] 식사 시

- 경로당 내 식사 시 개인 식기류(컵, 수저 등) 사용하기, 개인 식기류 사용이 어려운 경우 1회 용기 사용하기
- 식사를 할 때에는 대화를 자제하기

- 식사 전 화장실 이용 후에는 반드시 손 씻기, 기침 예절 준수, 씻지 않은 손으로 얼굴 만지지 않기
- 가능한 서로 마주보지 않고 일렬(한 방향 바라보기) 또는 지그재그로 앉기
- 꼭 필요한 식사 외 간식 등 자제하기

③ 프로그램 이용 시

- 이용자 및 강사는 반드시 마스크를 착용하고 프로그램 참여하기
- 강의 및 프로그램 참여 시 혹은 다른 사람과 대화 시 2m(최소 1m) 이상 간격 유지하기
- 프로그램 전·후, 화장실 이용 후에는 반드시 손 씻기, 기침 예절 준수, 씻지 않은 손으로 얼굴 만지지 않기
- 프로그램 운영 시 이용하는 도구 등은 매일 깨끗하게 닦거나 소독하기
- 쉬는 시간에 다른 사람과 간격 유지(한 방향 보기, 띄어 앉기 등)하기
- 실내 휴게실 등에서 밀집되지 않도록 분산하여 이용하기

② 책임자·종사자(경로당 회장, 총무 등)

[공통사항]

- 공동체 내 밀접 접촉이 일어나는 동일 부서, 동일 학급, 동일 장소 등에 2~3명 이상의 유증상자가 3~4일 내에 발생 시 유증상자가 코로나19 검사를 받도록 안내하며, 유증상자가 추가 발생 시 보건소에 집단감염 가능성을 신고하기
- 사람 간 간격을 2m(최소 1m) 이상 거리 두기
- 손을 씻을 수 있는 시설 또는 손 소독제를 비치하고, 손씻기 및 기침예절 준수 안내문 게시하기
- 자연 환기가 가능한 경우 창문을 상시 열어두고, 에어컨 사용 등으

로 상시적으로 창문을 열어두기 어려운 경우 2시간마다 1회 이상 환기하기

- 공용으로 사용하는 물건·기기(출입구 손잡이, 컴퓨터 등) 표면은 매일 1회 이상 자주 소독하기
- 고객(이용자)을 직접 응대하는 경우 마스크 착용하기
- 발열 또는 호흡기 증상이 있거나 최근 14일 이내 해외여행을 한 경우 방문 자제 안내하기
- 실내 다중이용시설을 이용하는 경우 마스크 착용 안내하기
- 실외에서 2m 거리유지가 안되는 경우 마스크 착용 안내하기

[해당 유형 적용사항]

① 일반 원칙

- 출입구 및 시설 내 각처에 휴지 및 뚜껑 있는 쓰레기통 비치하기
- 출입하는 사람에 대한 증상여부(발열, 호흡기 증상 등) 확인하기
- 가급적 명부를 비치하고 이용자 대상으로 작성(4주 보관 후 폐기)하도록 안내하기

② 식사 시

- 식사 시작 전 회원들에게 주의사항 안내 및 준수여부 감독하기(일정거리 유지, 말하지 않기, 덜어 먹기, 개인 식기류 사용 등)
- 꼭 필요한 식사 외 간식 등 자제하기
- 식사 후 공용 식기류 설거지 또는 소독하기
- 식사시간에 다른 사람과 간격 유지(식사시간 조정, 한 방향 보기, 띄워 앉기 등)하기
- 식사 후에는 경로당 내 모든 문을 개방하여 환기하고 청소하

기

- 급식 도우미 등 식사 준비하시는 분 대상 위생상태 확인 및 교육하기
- 음식물 쓰레기 처리, 쓰레기통 관리 등 경로당 위생상태 점검하기

③ 프로그램 이용 시

- 프로그램 해당 강사 및 회원에게 코로나19 예방 및 관리에 대한 예방수칙 및 유의사항에 대한 사전 안내하기
- 프로그램 참여자를 구분하여 가급적 적은 인원으로 참여토록 조정 등 프로그램 강사와 긴밀히 협조하기(회원별 프로그램 참여인원 및 시간 분리)
- 원활한 프로그램 보급을 위해 대한노인회 지회 순회프로그램 관리자와 긴밀히 소통하고 협조하기
- 프로그램 운영 시 이용하는 도구 등은 매일 깨끗하게 닦거나 소독하기

[공통사항]

- 방역관리자 지정 및 지역 보건소담당자의 연락망을 확보하는 등 방역 협력체계 구축하기
- 경로당 방문 및 이용자 응대 시 마스크 착용하기
- 발열 또는 호흡기 증상이 있거나 최근 14일 이내 해외여행을 한 경우 방문 자제 안내하기
- 경로당 이용 시 마스크 착용 안내하기
- 실외에서 2m 거리유지가 안되는 경우 마스크 착용 안내하기

[해당 유형 적용사항]

① 일반 원칙

- 경로당 방문자 건강 모니터링 양식 등 각종 양식 제작 및 배

포하기

- 정기적인 관내 경로당 방문으로 생활 속 거리두기 지침 준수 여부 확인하기
- 경로당 소독 실시 및 방역물품 지급 등에 대한 협조, 방역물품 비치 여부 확인하기
- 개인위생수칙 준수, 사회적 거리 두기의 필요성 등에 대한 주기적으로 홍보 및 교육실시하기(경로당 책임자 및 이용자 등 대상)

② 경로당 내 식사 시

- 정기적인 관내 경로당 방문으로 생활 속 거리두기 지침 준수 여부 확인하기(식사 시 주의사항, 공용 식기류 관리 등)
- 음식물 쓰레기 처리, 쓰레기통 관리 등 경로당 위생상태 점검하기

③ 프로그램 운영·관리 시

- 정기적인 관내 경로당 방문으로 생활 속 거리두기 지침 준수여부 확인(프로그램 운영 시 준수사항)하기
- 개인위생수칙 준수, 사회적 거리 두기의 필요성 등에 대한 주기적으로 홍보 및 교육실시하기(경로당 책임자 및 프로그램 강사 등 대상)

【붙임 3】

□ 우리쌀빵 제조기술 보급 교육 참고사진



당근케이크

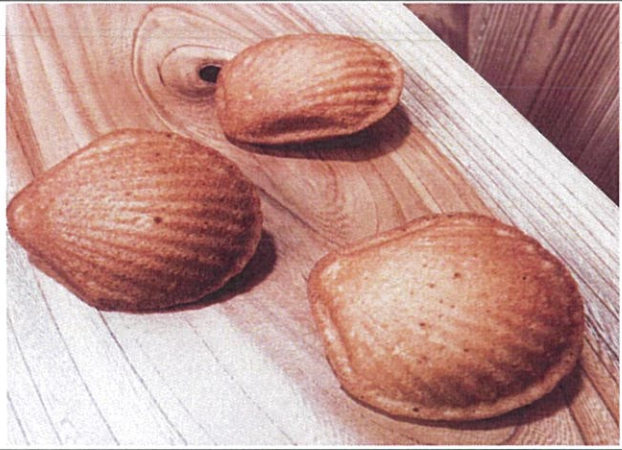

배비트마들렌



호두쌀파이



얼그레이 스콘



버터쿠키



아몬드튀일

【붙임 4】

귀농귀촌(굴삭기·지게차)과정 교육지원서

성 명		신 청 기 수	기 ※ 필수기입
생 년 월 일			
주 소			
소 속			
휴대전화번호			
E - mail			

본인은 위와 같이 교육지원서를 제출합니다.

20 년 월 일

성 명 : (인) 또는 서명

산림조합중앙회 임업기계훈련원장 귀하