



소통 변화 활력,
주민과 함께

2023. 9. 11.(월)
북천면사무소

이장협의회 회의자료

북 천 면

목 차

[총무부서]

○ 인사발령 안내	1
○ 23년 하동군 청년 드림카 지원사업 안내	1
○ 2024년도 예산편성을 위한 군민 설문조사 실시	2
○ 하동군 하수도정비 기본계획[변경] 수립 용역 알림	2
○ 2024년 마을만들기 사업 추진계획 알림	4
○ 2023년 「찾아가는 치매조기검진사업」 안내	4
○ 출장 건강검진 안내	5
○ 관내 코로나 19 먹는 치료제 처방 및 제조기관 안내	5
○ 코로나 19 4급 감염병 전환 및 2단계 조치시행	6
○ 2023년 국가 암검진 사업 조기 검진 안내	7
○ 2023년 추석맞이 마을안길 환경정비 실시	8
○ 북천면 가을날의 문화제 추진 안내	8

[주민생활지원부서]

○ 독립운동가 발굴을 위한 홍보	9
-------------------------	---

[산업경제부서]

○ 제17회 하동북천 코스모스메밀꽃 축제안내	9
○ 23년 가을철 및 24년 봄철 산불감시원 모집 안내	10
○ 2024년 외국인 계절근로자 신청	10
○ 추석맞이 하동 농산물 직거래 장터 참가 업체 신청	10

[민원부서]

○ 2023년 주민등록 사실 조사 안내	11
○ 사망자 상속재산 취득세 신고·납부 안내	12
○ 2023년 개별공시지가 의견제출 안내	12

I 인사발령 안내

신성용
(880-6333)

- 발령일자 : 2023. 9. 1.일자
- 발령사항

구 분	직 급	성 명	전보사항	
			이전부서	발령부서
전입	행정8급	정순임	복직	북천면 산업경제담당

II 23년 하동군 청년 드림카 지원사업 안내

신성용
(880-6333)

- 사업명 : 하동군 청년 드림카 지원사업
- 사업기간 : 2023년 ~ 2025년
- 접수기간 : 2023. 3. 3. ~ 예산 소진시까지
- 지원대상
 - 하동군에 거주 및 생활하는 19~45세 이하 청년
 - 청년이 대표이거나, 청년직원이 50% 이상인 법인

- (거주) 사업 신청일 기준 하동군 거주(전입일) 등록자
- (연령) 사업 신청일 기준 만 19세 이상 ~ 45세 이하

※ 지원제외

- 무면허 또는 운전면허가 정지 중인 자
- 신용불량자 등 정상적인 금융권의 거래가 불가능한 자
- 외제차
- 지원내용 : 차량 임차료 50% 지원(월 40만원 한도 내), 최대2년
 - 지원대상자는 차량임차료에서 지원금을 제외한 금액 부담
- 신청서 접수처 : 하동군 미래전략담당관 청년정책
- 제출방법
 - 방문접수 : 하동군청 미래전략담당관(청년정책부서)
 - 우편접수 : (52333) 경남 하동군 하동읍 군청로 23, 미래전략담당관 청년정책부서
 - 이메일접수 : Ljw4008@korea.kr

- 제출서류 * 모든 발급서류는 공고일 이후 발급된 서류로 아래 순서대로 제출
 - 신청서 및 사업계획서 1부
 - 개인정보 수집·이용·제공 등에 관한 동의서 1부
 - 주민등록등본·초본(전입일, 주민등록번호, 주소 최근 3년 이내 이력포함) 각 1부
 - 가족관계증명서 부
 - 운전면허증 사본 1부
 - 지방세 세목별 과세증명서(전체 세목별) 1부
 - 국세·지방세 납세증명서 1부
 - (해당 시)재직증명서(회사소속), 건강보험납부확인서 및 자격득실확인서 각 1부
 - (해당 시)기초생활수급자 증명서 또는 차상위계층 증명서
 - (해당 시)취업성공패키지 등 일자리지원프로그램 참가확인증

이장님 하셔야 할 일

- 청년드림카 지원사업 홍보 및 안내

Ⅲ 2024년도 예산편성을 위한 군민 설문조사 실시

신성용
(880-6333)

- 기 간 : 2023. 9. 5. ~ 2023. 9. 19.(15일간)
- 설문방법 : 군청 홈페이지 및 서면 설문조사 [붙임 1]
- 설문내용 : 2024년도 예산편성관련 주민 의견 및 건의사항 [붙임 2]

이장님 하셔야 할 일

- 각 마을 3~4명 설문조사 및 주민의견신청서 접수 (18일까지 제출)

Ⅳ 하동군 하수도정비 기본계획(변경) 수립 용역 알림

정희석
(880-6336)

- **하동군** 하수도정비 기본계획(변경) 수립 용역
 - 용역개요
 - 목 적 : 하수도시설 및 분뇨처리시설의 계획적·체계적 정비를 도모하여 공공수역 수질보전 및 생활환경 개선
 - 용역내용 : 하수도정비 기본계획 전체 변경 1식

- 용역기간 : 2023. 5. 20. ~ 2024. 12. 31.
- 용역비 : 1,647,636천원 (군 100%)
 - 2023년 시행 : 1,000백만원 (2023. 5. ~ 2023. 12.)
- 용역사
 - 대표사 : (주)유신 박석성 (소재 : 서울시 강남구)
 - 공동도급 : (주)금성기술 허영현 (소재 : 경남 김해시)

○ 향후계획

- 2023. 10. : 용역 추진을 위한 관련자료 취합 및 자료정리
- 2023. 11. : 읍면별 현장조사 실시 등

□ 북천면 화정지구 농어촌 마을하수도 정비사업

○ 사업개요

- 사업명 : 화정지구 농어촌마을 하수도 정비사업
- 위치 : 하동군 북천면 화정리 일원(화정, 인곡, 상촌마을)
- 사업량 : 하수처리장 신설 Q= 60 m³/일, 하수관로 L= 5.51 km, 배수설비 168가구
- 사업비 : 6,256백만원 (국 70%, 도 15%, 군 15%)

○ 향후계획

- 2023. 10. : 설치인가 및 재원협의(영산강유역환경청)
- 2023. 12. : 실시설계용역 준공 및 계약 심사 의뢰
- 2024. 6. : 입찰 의뢰
- 2025. 7. : 공사 착공
- 2026. 6. : 공사 준공

※ 북천면 하수처리시설 현황

처리구역 (마을)	위치	처리공법	시설용량 (m ³ /일)	계획처리인구 (명)
계산	직전리 556-13	J-SBR	80	449
직전	직전리 1184	CBT	45	240
남포, 서황	옥정리 583-2	SBF	50	270
빙옥	옥정리 130-7	CBT	40	126
신촌	옥정리 315-23	SNR	70	390

* 시설명 : 마을명 이하 소규모공공하수처리시설

이장님 하셔야 할 일

- 하동군 하수도정비 기본계획 수립에 따른 마을주민 의견 수렴

[붙임 3] 북천면 화정지구 공공하수처리시설 신설계획평면도

V 2024년 마을만들기 사업 추진계획 알림

정희석
(880-6337)

- 사업기간 : 2024년 ~ 2025년(2년간)
- 총사업비 : 20~25억원(군비 100%)
- 사업량 : 4 ~ 5개마을(개소당 5억원)
- 사업분야 : 기초생활기반 확충, 지역소득 증대 등
- 신청방법 : 사업계획서 서식 **[붙임 4]** 을 작성하여 제출(리더명단, 공동체 추진 실적 및 증빙자료 포함)
 - 2018~2023년 마을만들기 사업을 완료 또는 추진중인 마을은 제외(상촌마을)
 - ※ 북천면은 농촌중심지 활성화사업, 기초생활거점육성 추진중으로 **후순위**

이장님 하셔야 할 일

- 기초생활기반 및 마을소득 증대사업 추진등이 필요한 마을에서는 사업계획서 작성하여 10월 4일까지 제출

VI 2023년 「찾아가는 치매조기검진사업」 안내

이영화
(880-6333)

- 검진시기: 연중 **※ 10월 치매집중검진 기간 운영**
- 검진시간 : 평일 오전 9시 ~ 오후 5시(오후 12시~1시 제외)
- 검진대상 : 60세 이상 하동군 거주 어르신
- 검진장소 : 치매안심센터(횡천면 소재) **※ 매주 화요일 보건소에서 검진가능**
- 유의사항 : **사전예약제 실시(055-880-6867)**, 신분증 지참
※ 읍면별 10명이상 검진 시, 마을 출장검진 가능

VII 출장 건강검진 안내

이영화
(880-6333)

- 일 시 : 2023. 10. 4.(수) 9:40~12:00
- 장 소 : 북천면다목적복지회관 앞 (9:40 ~ 10:30)
(주)활천농장 (11:00 ~ 12:00)
- 건강검진 기관 : 에이치메디컬 의원(소재지 광주)
- 검진내용 : 일반검진, 국가 암검진
- 대상인원 : 2023년도 일반건강검진 및 암검진 대상자

VIII 관내 코로나19 먹는 치료제 처방 및 제조기관 안내

이영화
(880-6335)

- 배 경 : 원스톱진료기관, 재택치료 지원 종료되었으나, 확진자 지원을 위해 치료제 무상 공급
- 처방기관

지정번호	기관명	주소	전화번호
1	우리들병원	금남면 섬진강대로 957	883-7575
2	하동군민여성의원	하동읍 중앙로 115	882-8787
3	하동중앙의원	하동읍 연화길 6	883-0222
4	하동현대의원	하동읍 중앙로 15	882-7377
5	성심의원	하동읍 시장2길 15-1, 2층	883-4000
6	김병수의원	하동읍 중앙로 17	884-0760
7	양지의원	하동읍 중앙로 18	884-1233
8	백의원	진교면 민다리길 69	884-2115
9	진교외과의원	진교면 진교중앙길 11	884-7582
10	청해의원	진교면 진교중앙길 13	882-8540

○ 조제기관

지정번호	기관명	주소	전화번호
1	서울미보약국	하동읍 중앙로 33	884-2888
2	메디팜행복약국	하동읍 중앙로 15	882-1253
3	새진교약국	진교면 진교중앙길 14-8	884-8042
4	시장약국	진교면 진교중앙길 17	882-8883
5	우리들병원	금남면 섬진강대로 957	883-7575

2023. 8. 23.

질병관리청

코로나19 4급 감염병 전환 및 2단계 조치 시행

8월 31일부터



1 방역 조치 (고위험 환자 보호를 위한 실내 마스크 착용, 선제검사, 격리 권고 유지)

분야	현행	감염병 등급 조정(2급→4급, 8.31.)
마스크	<ul style="list-style-type: none"> 일부 유지 (입소형 감염취약시설, 병원급 의료기관) 	<ul style="list-style-type: none"> 유지 <ul style="list-style-type: none"> 방역상황 모니터링 지속 및 전문가 자문 이후 권고 전환
선제검사	<ul style="list-style-type: none"> 의료기관 입원환자, 보호자(간병인) 및 감염취약시설 입소자 선제검사 감염취약시설 종사자 선제검사 필요시 실시 (유증상, 다수인 접촉 등 필요시 PCR 또는 RAT) 	<ul style="list-style-type: none"> 의료기관 입원환자, 요양병원·시설 입소자 선제검사 현행 유지 감염취약시설 종사자, 보호자(간병인)는 필요시 실시 (유증상, 다수인 접촉 등 필요시 PCR 또는 RAT)
감염취약 시설 보호	<ul style="list-style-type: none"> 접종력에 따른 조건부 외출·외박 허용 접촉 대면면회시 취식허용 (방역수칙 준수) 	<ul style="list-style-type: none"> 접종력에 관계없이 외출·외박 허용 면회 취식 유지 (방역수칙 준수) 대면면회 시 면회객 사전음성 확인 권고

2 의료대응 체계 (신속한 중환자 진료를 위해 상시 지정 병상 운영 및 검사비 지원 지속)

분야	현행	감염병 등급 조정(2급→4급, 8.31.)
진단·검사	<ul style="list-style-type: none"> 선별진료소·PCR 의료기관 PCR-RAT 	<ul style="list-style-type: none"> 선별진료소(PCR) 운영 지속 (위기단계 하향 전까지) 의료기관 유료 검사체계 전환 <ul style="list-style-type: none"> 먹는치료제 처방 대상 (외래PCR, 외래RAT, 입원PCR) (외래 RAT 지원은 위기단계 하향 전까지) 응급실·중환자실 재원환자 (입원PCR, 입원RAT) 등 건보 지원
외래/재택	<ul style="list-style-type: none"> 원스톱진료기관 운영/재택치료 지원 	<ul style="list-style-type: none"> 종료
병상	<ul style="list-style-type: none"> 지정병상 및 상시병상 중심 운영 	<ul style="list-style-type: none"> 유지

3 국민 지원 체계 (치료제·백신, 중증 환자의 입원 치료비 일부 등 고위험군 지원체계 유지)

분야	현행	감염병 등급 조정(2급→4급, 8.31.)
치료제	<ul style="list-style-type: none"> 정부 일괄 구매 무상공급 	<ul style="list-style-type: none"> 유지
예방접종	<ul style="list-style-type: none"> 누구나 무료접종 	<ul style="list-style-type: none"> 유지
치료비	<ul style="list-style-type: none"> 전체 입원환자 지원 	<ul style="list-style-type: none"> 중증 환자 고액치료비 일부 지원
생활지원/유급휴가비	<ul style="list-style-type: none"> 중위소득 100% 이하 가구 종사자수 30인 미만 기업 	<ul style="list-style-type: none"> 종료

4 감시 체계 (표본감시 체계 전환 및 다중 감시체계 운영)

분야	현행	감염병 등급 조정(2급→4급, 8.31.)
감시-통계	<ul style="list-style-type: none"> 전수감시 주간 단위 통계 발표 	<ul style="list-style-type: none"> 표본감시(양성자·하수감시 등 다중 감시체계) 주간 단위 감시기관 내 발생동향 및 변이 바이러스 유행 양상 발표

- 검진기간 : 2023. 12. 31일까지
 - 연말에는 다른 예약으로 인해 혼잡하거나, 검사 불가능 할 수 있으니, 미리 검진 권장
- 검진기관 : 지정된 암검진 병·의원(전국 가능함)
 - 검진기관 찾기 : 국민건강보험공단 홈페이지(www.nhis.or.kr) → 건강IN → 검진기관/병원 찾기
- 검진 대상 및 방법
 - 홀수년도 출생자 중 국가암검진 대상자
(단, 대장암 1년 / 간암 6개월 주기)
 - 검진대상자는 공단에서 송부한 건강검진표와 신분증을 지참하고, 검진기관에 방문하여 검진

- 대장암검진 대상자 : 남녀 구분없이 50세이상(1973. 1. 1 이후 출생자)
 - 관내 : 하동중앙의원, 하동현대의원
 - 관외 : 국가암검진으로 지정된 전국 병의원
 - * 대장암 검사시 준비사항 : 채변통, 문진표(병원비치), 신분증을 가지고 병원 내원
 - * 마을별 채변통 배부 : 2023. 8. 28일 이후(마을 공문함)
- 〈 대장암 검진(대변검사) 검체 채취 방법 〉
 - 채변통의 뚜껑을 새지 않게 꼭 닫고, 제공된 비닐봉지에 담아 문진표와 함께 검진기관에 제출
 - **채취한 당일 검진기관에 전달**(전달하지 못할 경우 냉장고 또는 서늘한 곳에 보관)
 - 하동군 관내 대장암 검진기관 : 하동중앙의원, 하동현대의원
 - 정확한 검사를 위해 **1일(24시간) 이상 방치되지 않도록 함**
 - **분변잠혈검사(대변검사)를 하지 않고, 대장내시경검사 또는 대장이중조영검사를 받은 경우에 검사비용 전액 본인부담**

- 협조사항 : 국가암검진 사업 조기 검진 홍보 및 기 배부(공문함)한 채변통 주민들에게 배부

[붙임 5] 2023년 국가암검진 안내문

이장님 하셔야 할 일

- (VI~X) 검진 내용 및 코로나 관련 안내

XI 2023년 추석 맞이 마을안길 환경정비 실시

이영화
(880-6335)

- 목 적 : 23년 추석 및 코스모스 메밀꽃 축제를 앞두고 환경정비
- 추진기간 : ~2023. 9. 22.까지
- 대상지역 : 각 마을별 마을 안길 및 주변 지역
- 정비대상 : 풀베기 및 쓰레기수거등 환경정화 활동

이장님 하셔야 할 일

- 추석맞이 마을안길 환경 정비

XII 북천면 가을날의 문화제 안내

신성용
(880-6333)

- 일 시 : 2023. 10. 11(수) * 18:00
- 장 소 : 하동레일바이크 광장(옛 북천역)
- 주 최 : 북천면 사회단체 / 주관 : 북천면 체육회
- 후 원 : 옥종농협북천지점, 한국영상자료원
- 내 용
 - 치킨 & (생)맥주 파티
 - 재능기부형 공연 (평생학습 교육자, 이수자 등)
 - 영화 상영(무성영화 변사극)
 - 경품 추천 (자전거, 쌀, 밥솥 등) ※참가상 포함(화장지 등)

이장님 하셔야 할 일

- 문화제 주민 홍보 및 참여 독려

주민생활지원부서

I 독립운동가 발굴을 위한 홍보

이소라
(880-6334)

- 취 지
 - 경상남도에서 독립운동을 하였지만 유공자로 인정받지 못한 분들의 서훈 신청을 위하여 「경상남도 독립운동가 발굴 및 서훈신청 TF」를 신설함
- 제보(접수)기간 : 2023. 9. 1. ~ 2024. 3. 31.
- 제보 접수 서식

독립운동가							신청자(제보자)	
이름	독립운동계열	출생,사망 (당시연령)	출신지 (활동)	거증 자료	본적	옥고	이름	연락처

이장님 하셔야 할 일

- 미서훈 독립운동가 발굴 적극 홍보

산업경제부서

I 제17회 하동북천 코스모스메밀꽃 축제 안내

이명희
(880-6342)

- 축 제 명 : 제17회 하동북천 코스모스메밀꽃 축제
- 슬 로 건 : 꽃길따라 향기따라 꽃천지 북천으로
- 기 간 : 2023. 9. 27.(수) ~ 10. 9.(월) 13일간
 - ※ 개막식 9. 27.(수) 11:00
- 장 소 : 북천면 직전리 꽃단지 일원
- 주최/주관 : 하동북천코스모스메밀꽃 영농조합법인
 - ★ 초청가수 : 양지원, 손빈아, 왕소연, 헤라, 민지, 한길, 장현주

이장님 하셔야 할 일

- 축제 홍보 및 주민 참여 독려

II 23년 가을철 및 24년 봄철 산불감시원 모집 안내

정순임
(880-6344)

- 접수기간 : 2023. 9. 1.(금) ~ 2023. 9. 12.(화)
- 채용인원 : 7명
- 근로기간 : 2023. 11. 1. ~ 2024. 5. 15.(산불방지대책기간)
- 근무조건
 - 임금 76,960원/일
 - * 2024년도는 2024재정지원일자리사업 지침에 따라 적용
 - 근무시간 09:00 ~18:00(계절 및 상황에 따라 조정, 휴일근무실시)
- 접수장소 : 북천면사무소 산업경제담당자

III 2024년 외국인 계절근로자 신청

강민지
(880-6343)

- 신청대상 : 하동군 관내 주소를 두고 농업경영체 등록을 한 농업인 중 외국인 계절근로자 도입을 희망하는 농업인 또는 농업법인
- 외국인 계절근로자
 - 계절근로 관련 업무협약(MOU)을 체결한 외국 지자체의 주민
 - ※ 만30세 ~ 35세이하
 - ※ 체결국: 몽골, 필리핀, 베트남
 - 결혼이민자의 본국의 가족 및 사촌 이내의 친척(배우자 포함)(만19세~55세이하)
- 신청기간 : 2023. 8. 23.(수) ~ 2023. 10. 13.(금)
- 신청방법 : 면사무소 산업경제부서 방문신청

IV 추석맞이 하동 농산물 직거래 장터 참가 업체 신청

강민지
(880-6343)

- 행사명 : 추석맞이 하동 농산물 직거래 장터
- 행사일시 : 2023. 9. 27.(수) 09:00 ~ 17:00 ※우천 시 취소
- 행사장소 : 하동읍 폐철도 산책구간
- 제공사항 : 부스, 테이블, 의자, 전기
- 유의사항
 - 가공품 대비 신선농산물 권장

- 유통업자 개입 및 부적절한 품목 판매 불가
 - 원산지, 유통기한 표기 등
- 신청방법 : 면사무소 산업경제부서 유선신청(☎055-880-6343)

이장님 하셔야 할 일

- (I ~ III) 홍보 및 신청 방법 안내

민원부서

I 2023년 주민등록 사실조사 안내

남은진
(880-6353)

- 사실조사란: 읍면동 행정복지센터 공무원 및 이장이 거주지에 방문하여 주민등록 일치 여부를 확인하는 것
- 법적근거: 『주민등록법 제 20조』
- 방문조사대상 : 비대면 디지털 조사에 참여하지 않은 세대,
복지취약계층·사망의심자·장기결석 및 학령기 미취학 아동
100세 이상 고령자·5년 이상 장기거주불명자 등이 포함된 세대
- 방문기간: 23.08.21.~ 23.09.20. (31일간)

이장님 해야 할 일

- 주민등록 사실조사(방문)시 적극 협조
- 세대명부 외 다른 자료 지참으로 인한 개인정보 유출 피해 유의

[붙임 6] 이통장 방문시 유의사항 자료

II 사망자 상속재산 취득세 신고·납부 안내

남은진
(880-6353)

- 납세의무자 : 피상속인의 사망으로 상속받을 재산이 있는 상속인
- 신고납부기한 : 피상속인의 사망일이 속하는 달의 말일부터 6개월 이내

※ 유의사항

☞ **상기 신고납부기한 경과시 무신고가산세 20%와 1일당 0.022%의 납부지연가산세를 추가로 납부해야 함.**

- 신고장소 및 문의처 : 하동군청 재정관리과(☎ 055-880-2277)
- 신고 시 구비서류 : 취득세 신고서, 사망자 기준 상세 기본증명서 및 가족관계증명서, 상속재산분할협의서
(붙임 2 상세 안내자료 참조)

[붙임 7] 상속재산 취득세 신고납부 안내자료

III 2023년 개별공시지가 의견제출 안내

남은진
(880-6353)

- 열람/의견제출 기간 : 2023. 9. 4. ~ 9. 25.
- 열람/의견제출 장소 : 군청 민원과, 읍면 민원실, 군 홈페이지
- 열람내용 : 토지 지번별 m²당 가격
- 의견제출 : 토지이용상황 등 토지특성이 같거나 가장 유사한 표준지의 가격이나 인근토지의 지가와 균형을 이루고 있지 아니한 경우 적정한 의견가격 제시
- 제출자 : 토지소유자 및 그밖의 이해관계인
- 기타 사항
 - 개별공시지가에 대한 열람 및 의견제출 희망 마을주민에게 홍보
 - 자세한 사항 군청 민원과 전화(☎055-880-2125) 또는 면 방문

【붙임 1】

2024년도 예산편성에 바란다

- 평소 군정 발전을 위하여 많은 관심을 보내주심에 감사드립니다.
- 우리군에서는 2024년도 예산편성에 앞서 분야별로 재원을 투자함에 있어 군민의 생생한 현장의 목소리를 듣고 다양한 의견을 수렴하여 군 살림살이의 방향과 한정된 재원을 효율적으로 사용하기 위해 노력하고 있습니다.
- 군민 여러분이 주시는 의견이 내년도 예산을 편성하는데 유용한 자료로 활용될 수 있도록 많은 관심과 참여를 부탁드립니다.

1. 귀하의 성별은 어떻게 되십니까?

- ① 남
- ② 여

2. 귀하의 연령은 어떻게 되십니까?

- ① 19세 이하 ② 20~29세 ③ 30~39세 ④ 40~49세
- ⑤ 50~59세 ⑥ 60~69세 ⑦ 70세 이상

3. 귀하의 거주지는 어떻게 되십니까?

- ① 하동읍 ② 화개면 ③ 악양면 ④ 적량면 ⑤ 횡천면
- ⑥ 고전면 ⑦ 금남면 ⑧ 금성면 ⑨ 진교면 ⑩ 양보면
- ⑪ 북천면 ⑫ 청암면 ⑬ 옥종면

4. 귀하의 직업은 어떻게 되십니까?

- ① 농·축·임·어업 ② 회사원 ③ 전문직·기술직 ④ 자영업자
- ⑤ 공무원 ⑥ 학생 ⑦ 주부 ⑧ 기타()

5. 우리군이 건전재정을 운용하기 위해 어떠한 노력을 기울여야 한다고 생각하십니까? (1개 선택)

- ① 국·도비 등 의존재원 예산 확보
- ② 탈루세원 발굴, 체납액 징수 등 자주재원 확충
- ③ 경상경비 절감 등 예산절감 노력
- ④ 효과성 낮은 기존 투자사업에 대한 구조조정

**6. 우리군이 내년도 예산에서 중점을 두고 투자해야 할 분야는 무엇입니까?
(2개 선택)**

- ① 교육 분야
- ② 문화·관광·체육 분야
- ③ 환경·녹지 분야
- ④ 복지·보건 분야
- ⑤ 농업·축·수산 분야
- ⑥ 산업·중소기업 분야
- ⑦ 도로·교통 분야
- ⑧ 국토·지역개발 분야
- ⑨ 일반행정·안전 분야

7. 교육 분야와 관련하여 우선적으로 투자해야 할 부문은 무엇입니까? (1개선택)

- ① 장학재단 운영 내실화
- ② 하동읍 권역 거점 중·고등학교 육성
- ③ 내고장 학생 입학금, 장학금 지원 확대
- ④ 평생학습 프로그램 확대
- ⑤ 차별없는 교육환경 조성 및 보편적 교육복지 강화

8. 문화·관광·체육 분야와 관련하여 우선적으로 투자해야 할 부문은 무엇입니까? (1개선택)

- ① 다양한 문화·예술 활동 지원 및 문화시설 인프라 확충
- ② 관광도시 기반 조성 및 차별화된 관광자원 개발
- ③ 지역 축제 역량 강화
- ④ 공공체육시설 확충 및 생활체육 활성화
- ⑤ 문화재 등 문화유산의 체계적 전승·보전

9. 환경·녹지 분야와 관련하여 우선적으로 투자해야 할 부문은 무엇입니까?

(1개선택)

- ① 깨끗하고 쾌적한 생활환경 조성
- ② 상·하수도 수질개선 및 노후관 정비
- ③ 생활폐기물 분리배출 및 재활용 활성화
- ④ 공원 조성 및 재정비를 통한 녹지공간 확대
- ⑤ 하천 수질개선 및 깨끗한 수자원 관리

10. 복지·보건 분야와 관련하여 우선적으로 투자해야 할 부문은 무엇입니까?

(1개선택)

- ① 고령화사회 맞춤형 노인복지 증진 및 건강한 노후생활 지원
- ② 저소득, 장애인 등 취약계층 및 사회적 약자 지원
- ③ 출산·육아 환경 개선 및 아동·청소년 복지 지원
- ④ 여성복지 증진 및 다문화 가정 지원
- ⑤ 지역의료기관 구축 및 질 높은 의료서비스 제공

11. 농업·축·수산 분야와 관련하여 우선적으로 투자해야 할 부문은 무엇입니까?

(1개선택)

- ① 청년농·농업법인 육성 지원
- ② 친환경 농업 생산기반 확대
- ③ 친환경 축산 인증 확대 및 축사시설 현대화
- ④ 스마트 양식장 조성 및 해양수산 기반 확충
- ⑤ 농림축수산물 마케팅 및 유통인프라 확충

12. 산업·중소기업 분야와 관련하여 우선적으로 투자해야 할 부문은 무엇입니까?

(1개선택)

- ① 전통·재래시장 활성화
- ② 소상공인·자영업자 맞춤 지원
- ③ 경제변화 신속 대응 및 맞춤형 일자리 창출
- ④ 에너지시설 보급 및 신재생에너지 설치·지원(태양광, 태양열 등)
- ⑤ 산업단지 기반시설 조성 및 국내·외 투자유치

13. 도로·교통 분야와 관련하여 우선적으로 투자해야 할 부문은 무엇입니까?

(1개선택)

- ① 주차환경 개선(주차시설 확충 및 불법주정차 단속 강화)
- ② 대중교통이용 활성화 및 서비스 개선
- ③ 교통약자 이동편의 여건 확대
- ④ 도로개설 및 군도·농어촌도로 확충
- ⑤ 마을안길 정비 및 농로 확·포장

14. 국토·지역개발 분야와 관련하여 우선적으로 투자해야 할 부문은 무엇입니까?

(1개선택)

- ① 주거환경 개선 및 도시재정비 사업
- ② 하천 정비(하천개보수, 소하천정비 등)
- ③ 시가지 미관 정비(옥외광고물, 보도 정비 등)
- ④ 지역(읍면)간 균형개발
- ⑤ 소규모 지역개발사업

15. 일반행정·안전 분야와 관련하여 우선적으로 투자해야 할 부문은 무엇입니까?

(1개선택)

- ① 주민 참여 및 소통 창구 확대
- ② 맞춤형 민원서비스 제공 및 품질 향상
- ③ 건전재정 운영 기반 구축
- ④ 취약구조물 수시 점검 및 관리
- ⑤ 감염병 차단 안전망 구축 및 대응능력 강화

16. 청년·아동 분야와 관련하여 우선적으로 투자해야 할 부문은 무엇입니까?

(1개선택)

- ① 청년 자립 기반 강화 및 지역 정착 유도
- ② 생애주기별 청년 맞춤형 지원 사업
- ③ 아이 돌봄 지원 및 양육 부담 경감 지원 확대
- ④ 아동학대 예방 및 대응체계 강화
- ⑤ 다문화가족 자립역량 강화 및 다문화자녀 교육 지원

17. 귀농귀촌 분야와 관련하여 우선적으로 투자해야 할 부문은 무엇입니까?

(1개선택)

- ① 귀농인 안정정착 지원
- ② 신규농업인 현장실습교육 지원
- ③ 귀농귀촌인 네트워크 활성화
- ④ 귀농창업농 육성
- ⑤ 농촌에서 살아가기 프로그램 확대

18. 미래도시 분야와 관련하여 우선적으로 투자해야 할 부문은 무엇입니까?

(1개선택)

- ① 공공시설이 밀집된 행정복합타운 조성
- ② 안전한 보행공간 조성
- ③ 주민들을 위한 공공 공간(공원, 쉼터 등) 조성
- ④ 이용하기 편리한 대중교통 조성
- ⑤ 쾌적한 신규 주거단지 조성

19. 긴축재정(쓰쓰미를 줄임) 운영이 불가피할 경우 내년도 예산에서 투자 축소가

필요한 분야는 무엇입니까? (2개 선택)

- ① 교육 분야
- ② 문화·관광·체육 분야
- ③ 환경·녹지 분야
- ④ 복지·보건 분야
- ⑤ 농업·축·수산 분야
- ⑥ 산업·중소기업 분야
- ⑦ 도로·교통 분야
- ⑧ 국토·지역개발 분야
- ⑨ 일반행정·안전 분야

20. 기타 우리군 예산의 세입확대 방안 및 예산절감 방안 등 효율적인 예산 운영방안에 대한 좋은 의견이 있으면 구체적으로 제시해 주시기 바랍니다.

- 설문에 응해 주셔서 감사합니다 -

[붙임 2]

주민 의견 신청서

(2023. 9.)

<input type="checkbox"/> 건의자 인적사항		
성명 (대표자)	주소 (단체명)	연락처 (e-mail)
<input type="checkbox"/> 건의사항		
건명		
분야	<input type="checkbox"/> 사업제안 <input type="checkbox"/> 예산절감 <input type="checkbox"/> 예산낭비 <input type="checkbox"/> 기타의견	
의견		
필요성		
하동군수 귀하		

※ 마을안길, 농로포장등 소규모 주민숙원사업은 제외(별도 제안)

【붙임 3】 2024년 일반농산어촌개발 마을만들기사업 계획서

마을명	경상남도 하동군 △△읍·면 △△리 △△마을
대표자	성명: / 연락처:
인구현황	주민수 ()명, 가구수 ()세대, 1인 가구()세대, 빈집 ()세대
	농가인구수 (총 , 남 , 여)명, 농가수 ()세대
	20세 미만 ()명, 20~30대 ()명, 40~50대 ()명, 60세 이상 ()명
	귀농·귀촌인구(1990년 이후): 귀농 ()세대 ()명 / 귀촌 ()세대()명
마을소개	<p>○(예시) 아름다운 자연경관을 간직하고 환경보전을 위해 노력하는 ○○마을</p> <ul style="list-style-type: none"> - ○○마을은 아름다운 자연경관을 간직한 곳으로서 청정한 환경을 유지하기 위한 공동체 활동(마을환경정화 등)을 매년 ○○회씩 정기적으로 실시하고 있음. - 친환경 농산물 생산을 위해 마을 자체적으로 공동체를 형성·운영하여 마을 전체 농지의 농약사용을 금지하고 제초를 수작업으로 수행하고 있음. <p>○(예시) 마을 공동 소득 창출을 위해 노력중인 ○○마을</p> <ul style="list-style-type: none"> - 주민 자체적으로 마을 영농법인을 구성하여 ○○명이 참여하고 있으며 ○○작물을 재배하여 매년 ○○만원의 수익을 거두고 있음. <p>○(예시) 마을 공동체 활성화를 위해 ○○활동을 추진중인 ○○마을</p> <ul style="list-style-type: none"> - ○○마을주민들은 매월 ○회씩 정기적인 모임을 가지고 마을 농약 활동, 배드민턴 동아리 등을 통해 공동체 활성화를 위해 노력중임.
마을만들기 사업목적	※ 해당마을에서 추진하고자 하는 마을사업의 목적

<p>마을만들기 사업계획</p>	<p>○ H/W사업(시설공사 등) <i>※ 마을사업 목적달성을 위한 H/W사업</i> - 마을만들기 사업으로 추진하고자 하는 공사</p> <p>○ S/W사업(지역역량강화: 교육, 컨설팅 등) <i>※ 마을사업 목적달성을 위한 S/W사업</i> - 마을만들기 사업으로 추진하고자 하는 교육 등 지역역량강화사업 (마을만들기 사업으로 추진하고자 하는 공사와 연관된 사업 위주)</p>
<p>타 사업 (완료, 추진) 연계 계획</p>	<p><i>※ 마을사업 목적달성을 위해 이미 완료되었거나 추진 중인 타 사업과의 연계 계획</i></p>
<p>마을만들기 사업 완료 후 사후관리 및 운영계획</p>	<p><i>※ 주체 및 주체별 역할 등 최대한 구체적으로 계획</i> - 마을만들기 사업으로 조성된 시설, 활성화된 동아리 등의 사후관리 및 지속적인 운영계획</p>
<p>2024년 일반농산어촌개발 마을만들기 사업 대상지를 위와 같이 신청합니다.</p> <p style="text-align: center;">2023년 월 일</p> <p style="text-align: center;">신 청 자 : ○○읍·면장 (인) ○○마을 대표 (인)</p> <p>하동군수 귀하</p>	
<p>붙임 1. 마을리더 명단(첨부 서식 참조) 2. 마을공동체 활동·사업 추진실적 및 증빙자료(별도 서식 없음)</p>	

2024년 일반농산어촌개발 마을만들기사업 마을리더 명단

연번	인적사항			서명 (개인정보 수집·이용 동의)	비고 (소속단체 및 직위 등)
	성명	연령	휴대전화번호		
(예)	홍길동	45세	010-1234-5678	홍길동(서명)	- 이장 / 부녀회장

- ※ 마을리더: 해당 사업을 제대로 이해하고 사업 준비·추진을 위해 실제 함께 활동할 사업초기 실행주체
- 평소 마을일에 가장 적극적으로 활동하는 사람 위주 3~10명으로 구성
 - 활동 예시: 사업에 필요한 교육 및 워크숍 등 참석, 주민참여 확대 노력(홍보, 주민의견 수렴 등) 등

<개인정보 수집·이용 안내>

- 수집하는 개인정보 항목: 성명, 연령, 휴대전화번호, 사진 및 영상 등
- 개인정보의 수집·이용 목적: 해당 사업 홍보 및 추진, 군정 안내
- 개인정보의 보유 및 이용기간: 사업완료 5년 경과 후 정보주체 요청 시까지

【붙임 4】

화정지구 공공하수처리시설 신설계획평면도

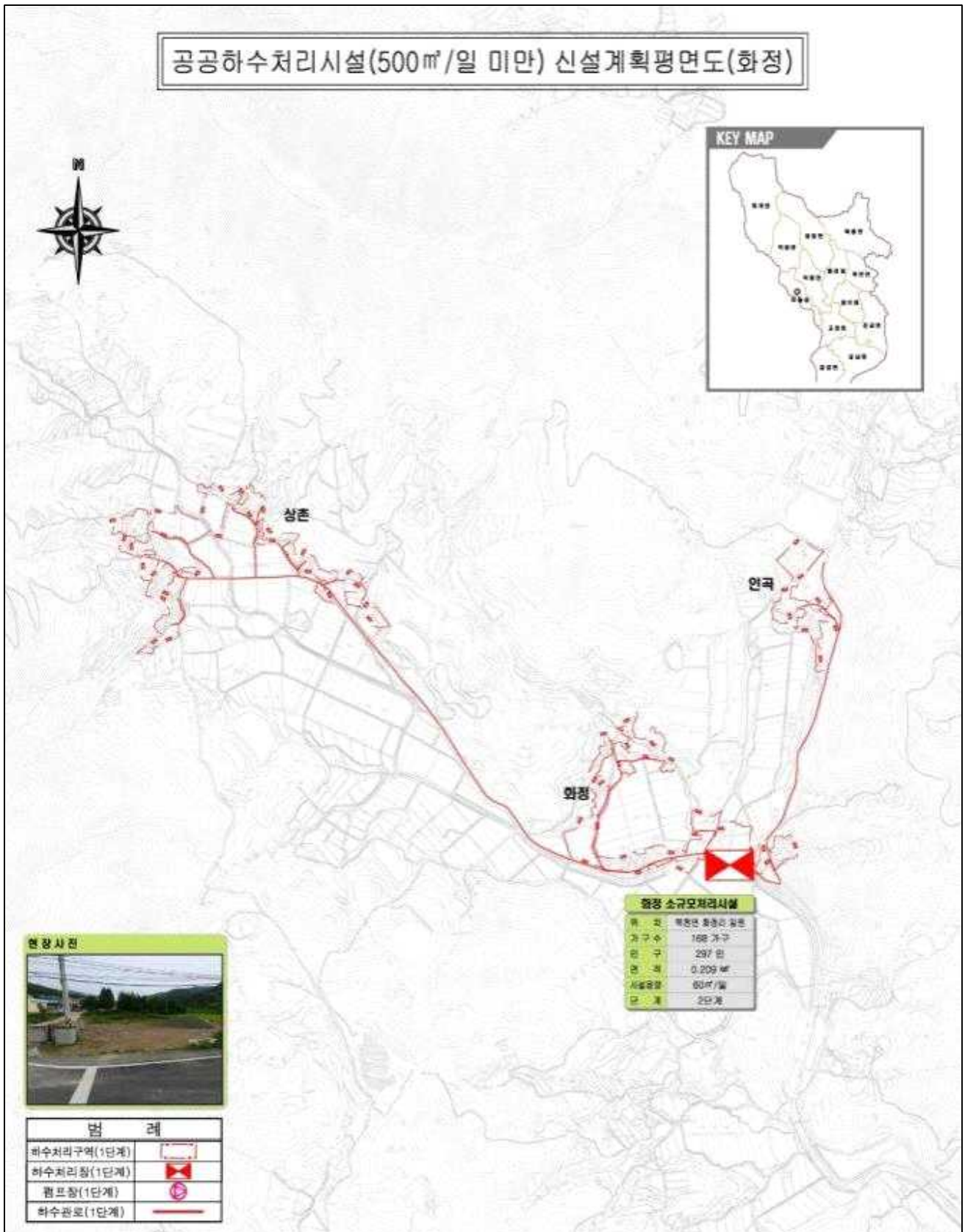

[붙임 5]

국가암검진 사업 안내문

○ **검진기간 : 2023년 12월 31일 까지**
 (연말에는 다른 예약으로 인해 혼잡하거나 검사 불가능 할 수 있으니, 미리 검진 권장)

○ **검진기관 : 지정된 암검진 병·의원(전국 가능함)**
 • **검진기관 찾기 : 국민건강보험공단 홈페이지(www.nhis.or.kr) → 건강IN → 검진기관/병원 찾기**
 • **하동군 관내 검진기관 ※ 검진 관련 자세한 내용은 해당 병·의원에 문의**

기관명	전화번호	검진 항목					
		위암	간암	대장암	유방암	자궁경부암	폐암
하동중앙의원	055-883-0222	0	0	0	0		
하동현대의원	055-882-7377	0	0	0			
하동군민여성의원	055-882-7770					0	

○ **검진 대상 및 방법**
 • **흡수년도 출생자** 중 국가암검진 대상자 / 대장암, 간암의 경우 1년, 6개월 주기
 • 검진대상자는 공단에서 송부한 **건강검진표**와 **신분증**을 지참하고, 검진기관에 방문하여 검진 받음

암종	검진대상	검진주기	검진방법
위암	40세 이상 남녀	2년	위내시경검사 (단, 위내시경검사 실시가 어려운 경우 위장조영검사 선택적 시행)
간암	40세 이상 남녀 중 간암 발생 고위험군 * 간경변증, B형 간염 바이러스 항원 양성, C형 간염바이러스 항체 양성, B형 또는 C형 간염 바이러스에 의한 만성 간질환 환자	6개월	간초음파검사 + 혈액검사(혈청알파태아단백검사)
대장암	50세 이상 남녀	1년	대변검사(분변잠혈반응검사) : 이상소견 시 대장내시경검사 (단, 대장내시경검사 실시가 어려운 경우 대장이중조영검사 선택적 시행)
유방암	40세 이상 여성	2년	유방촬영검사
자궁경부암	20세 이상 여성	2년	자궁경부세포검사
폐암	54세 ~ 74세 남녀 중 폐암 발생 고위험군 * 해당연도 전 2년내 문진표로 흡연력이 하루 한갑 기준 30년 이상으로 확인되는 자	2년	저선량 흉부 CT 검사

○ **암검진비용 지원 대상자(본인부담 없음)**
 • 의료급여수급권자
 • 건강보험료 하위 50% : 월 보험료 직장 114,500원, 지역 6,100원 이하(2022년 11월 부과 기준)
 * 암검진비용 지원대상자를 제외한 자는 검진 비용 10% 본인 부담
 * 대장암, 자궁경부암은 공단이 전액 부담
 ○ **문의사항 : 하동군보건소 건강증진과 정신건강담당부서 055-880-6624**

참고1 이·통장 방문조사 시 유의사항

1] 사전 준비

- ① 세대명부(시행령 별지 제3호 서식), ② 사실조사원 증표(또는 이·통장증) 지참
 - **세대명부 기재사항** : 1) 세대주 성명 및 생년월일, 2) 주소, 3) 변동일자 및 사유, 4) 세대원 수, 5) 세대주 확인란, 6) 이·통장 확인란
 - ※ 세대명부 외의 다른 자료를 지참하여 불필요하게 개인정보유출에 따른 피해나, 개인정보유출 관련 민원이 발생하지 않도록 유의
- 가능한 경우, 마을·공동주택 안내방송 등을 활용하여 세대 방문 이전 대략적인 방문 조사 일정 안내

※ 안내방송 멘트 예시

○○시에서는 지난 8월 22일부터 10월 10일까지 주민등록사항과 실제 거주 사실의 일치 여부를 확인하기 위해 주민등록 사실조사를 실시하고 있습니다.

8월21일까지 정부24앱을 이용하여 비대면 조사에 참여하지 않은 세대에 한하여 세대별 방문조사를 실시하고 있으며,

금일 00시부터 00시까지 □□아파트 401동부터 403동 거주 세대에 대한 세대별 방문조사가 진행될 예정이오니 입주민 여러분의 적극적인 협조를 부탁드립니다.

또한, 부재중으로 부득이하게 방문조사에 참여하지 못하신 세대의 경우, 방문희망 일자를 관리사무소나 부재중 메모를 통해 남겨주시면, 해당 일자에 재방문 할 예정이오니 참고하시기 바랍니다.

감사합니다!

2] 세대방문 시

- 주민등록 사실조사 목적으로 세대 방문하였음을 먼저 알리고, 사실조사원 증표(또는 이·통장증)을 조사 시작 단계에서 제시할 것
- 응답자의 입장을 존중하고 부드러운 말투로 친절하게 조사에 임할 것
- 조사 대상 세대에 필요 이상의 방문을 하지 않으며, 조사내용과 관

계없는 불필요한 질문 및 행동을 하지 아니할 것

※ (예시) 억지로 세대 내로 진입하려고 하거나, 응답자의 신분증을 요구하는 등 불필요한 행동을 하지 아니할 것

- 조사 과정에서 알게 된 정보를 누설하거나 타인에게 제공하는 등 업무 외의 목적에 사용하지 아니할 것

세대 방문 시 이·통장 안전 수칙

1. 조사 중 긴급 상황이 발생할 경우에 대비한 비상연락처 확보
2. 방문 위험지역의 경우 담당공무원에게 사전 통지 후 방문
3. 반드시 안전한 장소에서 조사
4. 조사 중 불안감을 느낄 경우 즉시 조사를 중단하고 철수
5. 조사 대상 세대로 이동 시 안전사고에 주의

- **(불응·거부 시)** 정중한 말투로 조사 협조를 요청하되, 계속해서 불응 또는 거부하는 경우 무리하게 조사를 시도하지 말고 세대 방문 날짜 및 횟수, 조사 불응 경위 등을 작성하여 담당 공무원에게 인계
※ 담당공무원은 2차 방문조사(9.21.~10.10.) 기간 중 조사 불응 세대 방문

②-1 세대 부재중인 경우

- 세대 부재중인 경우, 부재중 방문 메모를 남겨놓되, 추후 방문 요일 및 시간대를 달리하여 재방문하고, 계속해서 부재중인 경우에는 세대 방문 날짜 및 횟수를 작성하여 담당 공무원에게 인계
- 무리하게 세대 연락처를 확보하여 방문일정 등을 조율하지 아니할 것

③ 사후 조치사항

- 이·통장 방문조사 종료 시점인 9.20.까지 조사 결과 및 관련 자료 일체를 시·군·구 담당 공무원에게 제출 및 반납

참고2 개인정보 포함 문서 분실 시 대응 방법

1 분실 사실 보고

- 이·통장은 사망의심자 명단 분실 사실을 인지하는 즉시,
 - 관할 주민센터의 담당자에게 보고하고 시·군·구 → 시·도를 거쳐 행정안전부 주민과로 보고

2 현장 확인

- 주민센터 담당공무원과 이·통장이 동행하여 분실 시점부터 동선을 역추적하여 현장 확인

3 경찰서에 분실신고

- 현장 확인 후 분실된 사망의심자 명단 등을 찾지 못할 경우 관할 경찰서에 분실 신고하고 습득된 분실물 등에 대한 확인 철저

4 개인정보 유출¹⁾ 통지(「개인정보보호법」 제34조제1항)

- 개인정보처리자는 정보주체가 개인정보 유출사실을 정확히 인지하고 적절히 대처할 수 있도록 다음 사항을 알려야 함
 - ※ 「표준 개인정보보호지침」 [별지 1호] 서식 활용

개인정보 유출 통지(법 제34조제1항)

1. 유출된 개인정보의 항목
2. 유출된 시점과 그 경위
3. 유출로 인하여 발생할 수 있는 피해를 최소화하기 위하여 정보주체가 할 수 있는 방법 등에 관한 정보
4. 개인정보처리자의 대응조치 및 피해 구제절차
5. 정보주체에게 피해가 발생한 경우 신고 등을 접수할 수 있는 담당부서 및 연락처

- (통지 시기) 개인정보처리자는 유출되었음을 알게 되었을 때에 지체없이 정보주체에게 통지하여야 하고,
 - 여기서 '지체 없이'란 '5일 이내'를 의미(「표준 개인정보보호지침」 제26조제1항)
- (통지 방법) 통지는 서면·전자우편·팩스·전화·문자전송 또는 이에 상당하는 방법을 이용한 개별적 통지 방법 활용

5 대책 마련

- 개인정보처리자는 개인정보가 유출된 경우 그 피해를 최소화하기 위한 대책을 마련하고 피해현황 접수창구 마련 등

1) '유출'이란 고의·과실 여부를 불문하고 개인정보처리자의 관리 범위를 벗어나 개인정보가 외부에 공개, 제공, 누출, 누설된 모든 상태를 의미(개인정보보호법령 및 지침·고시 해설)

상속재산 취득세 신고 · 납부 안내

상속으로 인한 취득의 경우 사망일이 속하는 달의 말일부터 **6개월이내에** 취득세를 신고 · 납부하여야 하며, 미신고시 **가산세가 부과됩니다.**

- **납세의무자:** 피상속인의 사망으로 상속받을 재산이 있는 상속인
- **신고납부기한:** 피상속인의 사망일이 속하는 달의 말일부터 **6개월 이내**
(예시) 2023.1.10. 사망시 → 2023. 7. 31까지 신고 · 납부
 - ※ **신고납부기한 경과 시 무신고가산세(20%)와 1일당 0.022%의 납부지연가산세를 추가로 부담하셔야 합니다.**
- **신고장소:** 하동군청 재정관리과
- **신고 시 구비서류**
 - 취득세 신고서(하동군청 재정관리과 비치, 군 홈페이지, 위택스에서 다운로드)
 - 사망자 기준 기본증명서(상세) 및 가족관계증명서(상세)
 - 상속재산분할협의를
 - ※ 상속인간 협의가 되지 않은 경우: 상속인 중 1인이 대표로 취득세 신고서를 작성하여 상속인 전원이 연대납세의무자로 신고 · 납부
 - 차후 협의에 따라 단독으로登記하더라도 취득세는 다시 납부할 필요 없으며, 취득세 영수증 또는 납부확인서를 첨부하여 상속 등기
- 상속관련 취득세 세율(농어촌특별세, 지방교육세 포함)
 - 농지 2.56%, 농지 외 3.16%
- 취득세 감면대상에 해당하는 경우(감면신청서 및 추가서류 제출)
 - **상속으로 인한 자경농민의 농지 취득(상속취득 후 2년이상 농사를 지을 경우)**
 - 농업경영체등록확인서(상속취득일 기준 2년이상 농업 종사 확인)
 - 소득금액증명원(직전연도 농업 외 소득 3,700만원 미만시 가능)
 - 주민등록초본(상속취득일 기준 하동 관내 또는 인근지역에 주소를 둔 지 2년 이상)
 - **무주택자가 상속으로 1가구 1주택 취득**
 - 상속인 기준 가족관계증명서 및 주민등록등본 제출
 - 1가구 1주택 확인서 제출
- **문의:** 하동군청 재정관리과 ☎055-880-2277

