

하 동 군

공보는 공문서로서의 효력을 갖는다.

제552호 2021. 7. 16.(금요일)

조 례

- 하동군 조례 제2455호 하동군 지방보조금 관리 조례 일부개정조례····· 3
- 하동군 조례 제2456호 하동군 지방공무원 정원 조례 일부개정조례····· 5
- 하동군 조례 제2457호 하동군 행정기구 설치 조례 일부개정조례····· 8
- 하동군 조례 제2458호 하동군 도로명주소에 관한 조례 전부개정조례·····10
- 하동군 조례 제2459호 하동군 공공기관 1회용품 사용 줄이기 조례·····15
- 하동군 조례 제2460호 하동군 수난구호 참여자 지원 조례 전부개정조례·····18
- 하동군 조례 제2461호 하동군 건전한 음주문화 조성 및 지원 조례·····21
- 하동군 조례 제2462호 하동군의회 의원 윤리강령 행동강령 조례 일부개정조례···24

규 칙

- 하동군 규칙 제1235호 하동군 지방공무원 정원 조례 시행규칙 일부개정규칙··· 26
- 하동군 규칙 제1236호 하동군 행정기구 설치 조례 시행규칙 일부개정규칙·····32
- 하동군 규칙 제1237호 하동군의회 업무추진비 사용 및 공개 등에 관한 규칙··· 88

훈 령

- 하동군 훈령 제368호 하동군 보좌·보조기관별 직급·직렬별 정원배정 규정 일부개정규정 91
- 하동군 훈령 제369호 하동군 본청·직속기관의 세부분장 사무에 관한 규정 일부개정규정 101

고 시

- 하동군 고시 제2021-141호 도로명주소 개별고시·····147
- 하동군 고시 제2021-142호 공유수면 점용 사용 허가 고시·····149
- 하동군 고시 제2021-144호 개간사업 시행계획 (변경)승인 고시(김인*)·····152
- 하동군 고시 제2021-145호 공유수면 점용 허가 고시(안영*)·····153
- 하동군 고시 제2021-146호 하천 점용 허가 고시(한국농어촌공사 하동남해지사장)···154
- 하동군 고시 제2021-151호 하천 점용 허가 고시(하동군수)·····155

입 법 예 고

- 하동군 공고 제2021-1121호 하동군 인구증대시책 지원 조례 일부개정조례안 입법예고 156

공 고

- 하동군 공고 제2021-1087호 2021년 밤나무해충 항공방제사업 시행공고 게재 협조···168
- 하동군 공고 제2021-1098호 콘크리트 블록 실태조사 기간제근로자 채용공고·····200
- 하동군 공고 제2021-1119호 정수 소규모 하수처리시설(증설) 하수처리 공법선정 기술제안서 평가결과 공고 207

회									
람									

하동군의회에서 의결된 「하동군의회 지방보조금 관리 조례 일부개정조례」를 이에 공포한다.

2021년 7월 16일

하 동 군 수



하동군 조례 제 2455 호

하동군 지방보조금 관리 조례 일부개정조례

하동군 지방보조금 관리 조례 일부를 다음과 같이 개정한다.

제1조 중 “제32조의2부터 제32조의10까지”를 “「지방자치단체 보조금 관리에 관한 법률」”로 한다.

제4조 각 호 외의 부분 중 “(이하 “법”이라 한다) 제17조”를 “제17조”로 한다.

제5조제2항 중 “법 제32조의2제2항”을 “「지방자치단체 보조금 관리에 관한 법률」(이하 “법”이라 한다) 제6조제2항”으로 하고, 같은 조 제4항 중 “지방보조금심의위원회”를 “지방보조금관리위원회”로 한다.

제2장의 제목 “지방보조금심의위원회”를 “지방보조금관리위원회”로 한다.

제6조제1항 중 “법 제32조의3”을 “법 제26조”으로, “지방보조금심의위원회”를 “지방보조금관리위원회”로 한다.

제7조제1항 각 호 외의 부분 중 “법 제32조의2제3항”을 “법 제26조제2항”으로 한다.

제13조제1항 중 “법 제32조의2제4항”을 “법 제7조제2항”으로 한다.

제18조제1항 단서 중 “법 제17조제2항”을 “「지방재정법」 제17조제2항”으로 한다.

제25조제1항 중 “법 제32조의7”을 “법 제27조”로 한다.

제27조제1항 중 “법 제32조의9제1항”을 “법 제21조제1항”으로 하고, 같은 조 제2항 단서 중 “법 제32조의9제3항”을 “법 제21조제3항”으로 한다.

제28조제1항 전단 중 “법 제60조”를 “「지방재정법」 제60조”로 한다.

부 칙

제1조(시행일) 이 조례는 2021년 7월 13일부터 시행한다.

제2조(지방보조금심의위원회에 대한 경과조치) 이 조례 시행 당시 종전의 조례 제6조에 따라 임명되거나 위촉된 지방보조금심의위원회의 위원은 이 조례에 따라 지방보조금관리위원회의 위원으로 임명되거나 위촉된 것으로 본다.

제3조(다른 조례의 개정) ① 「하동군 도시재생 활성화 및 지원에 관한 조례」를 다음과 같이 개정한다.

제23조제2항의 “「지방재정법」 제32조의8”을 “「지방자치단체 보조금 관리에 관한 법률」 제12조”로 한다.

하동군의회에서 의결된 「하동군 지방공무원 정원 조례 일부개정조례」를 이에 공포한다.

2021년 7월 16일

하 동 군 수



하동군 조례 제 2456 호

하동군 지방공무원 정원 조례 일부개정조례

하동군 지방공무원 정원 조례 일부를 다음과 같이 개정한다.

제2조 각 호 외의 부분 중 “699명”을 “713명”으로 하고, 같은 조 제1호 중 “686명”을 “700명”으로 한다.

별표 3을 별지와 같이 한다.

부 칙

이 조례는 공포한 날부터 시행한다.

[별표 3]

지방공무원의 정원관리기관별 직급별 정원(제4조 관련)

직급별 \ 기관별	총계	본청	의회 사무과	직속기관		사업소	읍	면
				보건 소	농업 기술 센터			
총 계	713	-						
정무직 계	1	-						
군수	1	1						
일반직 계	682	-						
4급	5	4		1				
5급	40	18	2	2	5		1	12
6급 이하 계	637	-						
별정직 계	3	-						
5급 상당	1		1					
6급 상당	2				-			
연구직 계	2				-			
연구사	2				-			
지도직 계	25				-			
지도사	25				-			

신 · 구조문대비표

현 행	개 정 안
<p>제2조(정원의 총수) 하동군(이하 “군”이라 한다)에 두는 지방공무원 정원(이하 “정원”이라 한다)의 총수는 <u>699명</u>으로 하고, 다음 각 호와 같이 구분한다.</p> <p>1. 집행기관의 정원 : <u>686명</u></p> <p>2. (생략)</p>	<p>제2조(정원의 총수) ----- ----- ----- <u>713명</u>----- -----.</p> <p>1. ----- <u>700명</u></p> <p>2. (현행과 같음)</p>

하동군의회에서 의결된 「하동군 행정기구 설치 조례 일부개정조례」
를 이에 공포한다.

2021년 7월 16일

하 동 군 수



하동군 조례 제 2457 호

하동군 행정기구 설치 조례 일부개정조례

하동군 행정기구 설치 조례 일부를 다음과 같이 개정한다.

제2조제1항 중 “보조기관”을 “보조·보좌기관”으로 한다.

제3조의2를 다음과 같이 신설한다.

제3조의2(국에 속하지 아니하는 보좌기관의 설치) 부군수 밑에 투자유치단을 둔다.

제4조제2항제3호 중 “미래전략”을 “스마트전략”으로 한다.

제6조제1항 중 “산단조성과”를 “산단개발과”로 하고, 같은 조 제2항제6호 중 “투자유치, 산단개발, 산단지원”을 “갈사개발, 대송개발, 두우레저”로, “산단조성”을 “산단개발”로 한다.

부 칙

이 조례는 공포한 날부터 시행한다.

신 · 구조문대비표

현 행	개 정 안
<p>제2조(보조기관, 직속기관의 직급 등) ① 하동군(이하 “군” 이라 한다) 본청의 국장·과장 등 <u>보조기관</u>의 직급과 사무분장 등에 관한 사항은 규칙으로 정한다. ② (생략) <u><신 설></u></p>	<p>제2조(보조기관, 직속기관의 직급 등) ① ----- ----- <u>보조·보좌기관</u> ----- ----- -. ② (현행과 같음) <u>제3조의2(국에 속하지 아니하는 보좌기관의 설치) 부군수 밑에 투자유치단을 둔다.</u></p>
<p>제4조(기획행정국에 두는 과) ① (생략) ② 기획행정국장은 다음 각 호의 사무를 관장한다. 1.·2. (생략) 3. <u>미래전략</u>, 일자리창출, 기업지원, 지역공동체, 신재생에너지 등 경제전략에 관한 사항 4. ~ 6. (생략)</p>	<p>제4조(기획행정국에 두는 과) ① (현행과 같음) ② ----- -----. 1.·2. (현행과 같음) 3. <u>스마트전략</u> ----- ----- 4. ~ 6. (현행과 같음)</p>
<p>제6조(건설도시국에 두는 과) ① 건설도시국에 도시건축과, 건설교통과, 안전총괄과, 해양수산과, 산림녹지과, <u>산단조성과</u>를 둔다. ② 건설도시국장은 다음 각 호의 사무를 관장한다. 1. ~ 5. (생략) 6. <u>투자유치, 산단개발, 산단지원, 법률지원</u> 등 <u>산단조성</u>에 관한 사항</p>	<p>제6조(건설도시국에 두는 과) ① ---- ----- ----- <u>산단개발과</u> ----- ----- ② ----- -----. 1. ~ 5. (현행과 같음) 6. <u>갈사개발, 대송개발, 두우레저</u> ----- <u>산단개발</u> -----</p>

하동군의회에서 의결된 「하동군 도로명주소에 관한 조례 전부개정조례」를 이에 공포한다.

2021년 7월 16일

하 동 군 수



하동군 조례 제 2458 호

하동군 도로명주소에 관한 조례 전부개정조례

하동군 도로명주소에 관한 조례 전부를 다음과 같이 개정한다.

제명 “하동군 도로명주소에 관한 조례”를 “하동군 주소정보 등에 관한 조례”로 한다.

제1조(목적) 이 조례는 「도로명주소법」 및 같은 법 시행령에서 위임한 사항과 그 시행에 필요한 사항을 규정함을 목적으로 한다.

제2조(주소정보의 사용 확대) 하동군수(이하 “군수”라 한다)는 다음 각호에 따라 주소정보를 사용한다.

1. 도로명 : 모든 도로의 명칭

- 2. 도로명과 기초번호 : 「도로명주소법」(이하 “법”이라 한다) 제9조제2 항 외에 도로변 공터의 위치표시
- 3. 도로명주소 : 법 제19조제1항 및 제2항 외에 각종 건물등의 위치표시
- 4. 국가기초구역과 국가기초구역번호 : 법 제22조제6항 외에 하동군(이하 “군”이라 한다)이 일반에 공표하는 각종 구역 설정·변경의 기초단위
- 5. 국가지점번호 : 법 제23조제2항에 규정한 외에 산악 등에 설치된 시설물 및 문화재 등의 위치표시
- 6. 사물주소 : 건물 등에 해당하지 아니하는 시설물을 공부에 등록하거나 각종 안내에 사용하는 위치표시

제3조(건물번호판 및 사물주소판의 제작비용의 산정 등) ① 군수는 「도로명주소법 시행령」(이하 “영”이라 한다) 제43조제5항 및 「도로명주소법 시행규

칙」 제24조제6항에 따라 교부하는 건물번호판 및 사물주소판에 대하여 각 호의 사항을 고려하여 산정한 제작 비용과 그 기준일을 군 홈페이지에 고시 하여야 한다.

1. 해당 지역에서 보편적으로 사용하고 있는 건물번호판 및 사물주소판과 관련하여 조달청에 등록된 조달 단가
 2. 건물번호판 및 사물주소판의 구입과 설치에 필요한 재료비 등을 포함
 3. 제1호 및 제2호에도 불구하고 조달청에 등록되지 않은 형태의 건물번호판 및 사물주소판의 경우 실제 제작에 드는 비용
- ② 군수는 교부하는 건물번호판 및 사물주소판의 제작비용의 징수는 수입증지, 정보통신망을 이용한 전자 화폐·전자결제 등의 방법으로 제작비용을 징수할 수 있다.

제4조(광고의 비용) 군수는 법 제25조제4항에 따라 광고를 할 때에 비용은 다음 각 호와 같다.

1. 무료

- 가. 지방자치단체가 광고를 하려는 경우
- 나. 비상업적 공익광고를 하려는 경우
- 다. 그 밖에 군수가 필요하다고 인정하는 경우

2. 유료 : 제1호 외의 경우는 군수가 별도로 산정한다.

제5조(주소정보의 생활화 시책 추진) 군수는 주소정보의 생활화를 촉진하기 위하여 법 제27조 및 다음 각 호의 사항을 추진할 수 있다.

1. 주소정보를 안내하는 주소정보안내관 등의 시설의 설치

2. 버스정류장 및 철도역사(도시철도 역사를 포함한다), 여객자동차터미널, 여객터미널, 공항 등에 설치·표기하는 위치표시 등에 주소정보 사용
3. 관내 산하기관, 민간단체 등의 주소정보 사용을 촉진 하는 사업
4. 군단위의 주소정보안내도의 제작·보급
5. 그 밖에 군수가 주소정보의 사용 촉진을 위하여 필요하다고 인정하는 사업

제6조(주소정보위원회의 구성) ① 법 제29조에 따라 하동군 주소정보위원회(이하 “위원회”라 한다)는 위원장·부위원장 각 1인을 포함한 5인 이상 15인 이내의 위원으로 구성하되 위촉직 위원의 경우에는 「양성평등기본법」 제21조제

2항에 따라 구성하여야 한다.

② 위원장은 부군수가 되고 부위원장은 위원 중에서 호선하여 정한다.

③ 위원은 다음 각 호의 사람 중에서 군수가 임명 또는 위촉하되, 위원장을 제외한 위원의 2분의 1 이상이 공무원이 아닌 사람으로 한다.

1. 소방, 경찰, 도로관리 등 주소정보와 관련된 관계공무원
2. 주소정보산업 및 도로교통 분야에 경험이 풍부한 사람
3. 하동군의 특성과 역사, 지리 등에 관한 학식이 풍부한 사람
4. 그 밖에 군수가 필요하다고 인정하는 사람

제7조(위원의 임기 및 해촉) ① 공무원이 아닌 위원의 임기는 2년으로 하되, 1회에 한하여 연임할 수 있다.

② 군수는 위원이 다음 각 호에 해당하는 경우에는 위원을 해촉할 수 있다.

1. 위원이 사망, 질병 또는 기타의 사유로 직무를 수행하기 어려운 경우
2. 직무와 관련된 비위사실이 있는 경우
3. 위원이 품위손상, 장기불참 등의 사유로 위원의 직무를 수행하는데 부적당하다고 판단되는 경우
4. 위원 스스로 직무를 수행하는 것이 곤란하다고 의사를 밝히는 경우

③ 제2항의 해촉에 따라 새로이 위촉된 위원의 임기는 해당 전임위원의 남은 기간으로 한다.

제8조(위원장의 직무) ① 위원장은 위원회를 대표하고 위원회의 업무를 총괄한다.

② 위원장이 부득이한 사유로 직무를 수행할 수 없을 때에는 부위원장이 그 직무를 대행하며, 위원장, 부위원장이 모두 직무를 수행할 수 없을 때에는 연장자순의 위원이 그 직무를 대행한다.

제9조(위원회의 운영) ① 위원회의 회의는 군수의 요구가 있거나 위원장이 필요하다고 인정하는 경우에 위원장이 소집한다.

② 제1항의 규정에 의한 회의를 소집하고자 할 때에는 위원장은 회의소집일 7일전까지 회의의 일시, 장소 및 안건 등을 각 위원에게 서면으로 통지하여야 한다. 다만, 긴급을 요하는 경우에는 회의 개최일 전까지 통지할 수 있다.

③ 위원회의 회의는 재적위원 과반수 출석으로 개의하고 출석위원 과반수 찬성으로 의결한다.

제10조(위원회의 간사) 위원회에 간사 1명을 두며, 간사는 주소정보업무 담당이 된다.

제11조(위원회의 회의록 작성) 군수는 다음 각 호의 사항을 포함한 회의록을 작성·비치하여야 한다.

1. 회의일시 및 장소

- 2. 출석위원 및 참석자 명단
- 3. 토의 및 진행사항
- 4. 위원·참석자의 발언요지 및 심의결과
- 5. 그 밖에 군수가 필요하다고 인정하는 사항

제12조(손해배상 공제가입) 군수는 주소정보시설로 인한 안전사고에 대비하기 위하여 법 제31조에 따라 손해배상공제에 가입하는 등 필요한 조치를 할 수 있다.

제13조(주소정보의 홍보·교육) ① 군수는 법 제31조에 따라 주소정보의 사용 방법 등에 관한 홍보물 등을 제작하여 배포할 수 있다.

② 군수는 민방위·예비군 교육, 각종 단체의 회의·행사·교육 등에 주소정보에 대한 교육을 실시할 수 있다.

③ 군수는 군 교육행정기관의 장과 협의하여 각급 학교에 주소정보에 대한 교육이 실시되도록 노력하여야 한다. 이 경우 교육에 필요한 사항을 지원할 수 있다.

제14조(위탁) ① 군수는 주소정보 업무가 전국적으로 통일성 있게 추진될수 있도록 다음 각 호의 사항을 법 제33조제2항의 기관에 업무를 위탁할 수 있다.

- 1. 법 제9조제1항에 따른 도로명판과 기초번호판의 설치에 관한 사항
- 2. 법 제13조제1항 및 제2항에 따른 건물번호판의 교부·재교부에 관한사항

- 3. 법 제25조제1항에 따른 주소정보기본도의 작성 및 관리에 관한 사항
 - 4. 법 제25조제2항에 따른 주소정보안내도의 제작·배포에 관한 사항
 - 5. 법 제25조제6항에 따른 주소정보의 제공에 관한 사항
 - 6. 법 제26조제1항에 따른 주소정보시설에 대한 조사 및 조치에 관한 사항
 - 7. 영 제40조에 따른 국가지점번호 설치 및 관리에 관한 사항
 - 8. 영 제43조제1항 및 제3항에 따른 사물주소판의 교부 및 재교부에 관한 사항
 - 9. 영 제53조에 따른 주소정보관리시스템의 구축 및 운영에 관한 사항
 - 10. 영 제52조제1호부터 제3호까지의 주소정보산업 진흥에 관한 사항
- ② 군수는 제1항제6호에 관한 사항을 제1항 외에도 「지방공기업법」에 따른 지방공사·공단에 위탁할 수 있다.
- ③ 제1항제6호의 주소정보시설에 대한 조사 및 조치에 대하여 추진하는 경우에 그 계약서에 다음 각 호의 사항을 포함하여야 한다.
- 1. 주소정보시설의 종류, 수량, 위치
 - 2. 계약기간 및 금액
 - 3. 주소정보시설의 관리 및 정비계획
 - 4. 주소정보시설의 일제조사 계획
 - 5. 주소정보시설의 훼손·망실에 따른 조치계획
 - 6. 주소정보시설의 안전사고에 대한 손해배상계획
 - 7. 그 밖에 군수가 필요하다고 인정하는 사항

부 칙

이 조례는 공포한 날부터 시행한다.

하동군의회의에서 의결된 「하동군 공공기관 1회용품 사용 줄이기 조례」를 이에 공포한다.

2021년 7월 16일

하 동 군 수



하동군 조례 제 2459 호

하동군 공공기관 1회용품 사용 줄이기 조례

하동군 공공기관 1회용품 사용 줄이기 조례를 다음과 같이 제정한다.

제1조(목적) 이 조례는 「자원의 절약과 재활용촉진에 관한 법률」에 따라 하동군 공공기관 등에서 솔선수범하여 1회용품 사용 줄이기를 통한 환경보전 및 자원 절약을 그 목적으로 한다.

제2조(정의) 이 조례에서 사용하는 용어의 뜻은 다음과 같다.

- 1. “1회용품”이란 같은 용도에 한 번 사용하도록 만들어진 제품으로서 「자원의 절약과 재활용촉진에 관한 법률」 제2조제15호에 따른 제품을 말한다.
- 2. “공공기관”이란 다음 각 목의 어느 하나에 해당하는 것을 말한다.
 - 가. 「하동군 행정기구 설치 조례」에 따른 본청, 직속기관 및 읍·면
 - 나. 하동군의회
 - 다. 「지방자치단체 출자·출연기관의 운영에 관한 법률」에 따라 설립한 기관 중 하동군이 자본금의 50퍼센트 이상을 출자·출연한 기관

제3조(군수의 책무) ① 하동군수(이하 “군수”이라 한다)는 공공기관에서의 1회용

품 사용을 줄이기 위한 시책을 적극 발굴하여 추진하고, 환경 보존과 자원의 순환적 이용을 촉진하기 위하여 필요한 제도를 마련하고 여건을 조성하여야 한다.

② 군수는 1회용품 사용에 따른 환경오염 문제에 대한 하동군민의 이해와 관심을 높이기 위하여 노력하여야 한다.

제4조(추진계획) ① 군수는 하동군(이하 “하동군”이라 한다)의 여건에 맞는 공공기관의 1회용품 사용 줄이기 추진계획(이하 “추진계획”이라 한다)을 수립하여야 한다.

② 추진계획에는 다음 각 호의 사항을 포함하여야 한다.

1. 기본 목표와 추진방향에 관한 사항
2. 분야별 1회용품 사용 줄이기 추진과제에 관한 사항
3. 1회용품 사용 줄이기를 위한 홍보 및 교육에 관한 사항
4. 1회용품 사용 줄이기를 위한 지원사업에 관한 사항
5. 그 밖에 군수가 필요하다고 인정하는 사항

제5조(공공기관 등에서의 1회용품 사용 줄이기) ① 군수는 공공기관이 주최하는 각종 회의 또는 행사에 1회용품을 제공하지 않도록 노력하여야 한다.

② 군수는 다음 각 호의 경우 1회용품을 제공하지 않도록 권장할 수 있다.

1. 군이 보조금을 지급하는 기관·단체가 주최, 주관하는 행사
2. 군이 행사비를 지원하는 행사
3. 그 밖에 군수가 필요하다고 인정하는 경우

제6조(교육 및 홍보) 군수는 공공기관이 1회용품의 무분별한 사용으로 인한 사회적·경제적 영향 등을 이해하고, 환경보존과 자원순환에 대한 인식 변화를 형성할 수 있도록 교육 및 홍보를 실시할 수 있다.

제7조(시행규칙) 이 조례의 시행에 필요한 사항은 규칙으로 정한다.

부 칙

이 조례는 공포한 날부터 시행한다.

하동군의회에서 의결된 「하동군 수난구조 참여자 지원 조례 전부개정조례」를 이에 공포한다.

2021년 7월 16일

하 동 군 수



하동군 조례 제 2460 호

하동군 수난구조 참여자 지원 조례 전부개정조례

하동군 수난구조 참여자 지원 조례 전부를 다음과 같이 개정한다.

제1조(목적) 이 조례는 수상에서 발생한 조난사고에 대하여 수난구조에 참여한 민간인 등에게 그 경비를 지원함으로써 조난사고로부터 군민의 생명과 신체 및 재산을 보호하고 공공의 복리증진에 이바지함을 목적으로 한다.

제2조(정의) 이 조례에서 사용하는 용어의 뜻은 다음과 같다.

- 1. “수난구조 참여자”란 공공기관(해양경찰서, 소방서, 지방자치단체 등)의 요청 또는 자발적으로 수난구조에 참여한 자를 말한다.
- 2. 이 조례에서 따로 정의하지 않은 용어의 뜻은 「수상에서의 수색·구조 등에 관한 법률」(이하 “법”이라 한다) 제2조에 따른다.

제3조(책무) 하동군수(이하 “군수”라 한다)는 수상에서 발생하는 조난사고의 신속한 구조를 위하여 노력해야 한다.

제4조(경비지원) 군수는 수난구조 참여자에게 예산의 범위에서 필요한 경비의 전부 또는 일부를 지원할 수 있다.

제5조(지원대상) 제4조에 따른 지원대상은 다음 각 호의 조난사고에 대하여 공공기관의 요청 또는 자발적으로 수난구조에 참여한 자로 한다.

1. 하동군 관할 수상에서 발생한 선박 등의 조난사고
2. 하동군 관할 외 수상에서 발생한 군을 선적으로 하는 선박 등의 조난사고
(단, 다른 지방자치단체 관할 수상이 아닌 곳에 한한다.)
3. 그 밖에 군수가 지원이 필요하다고 인정하는 조난사고

제6조(지급기준) ① 지원금은 유류대와 인건비, 수난구호 활동을 위한 장비, 물품 등을 예산의 범위 안에서 지급한다.

② 지원금은 「법」 제39조 및 「동법 시행규칙」 제12조에 기준하여 지급하되, 지역 여건, 조난사고의 규모, 구조활동의 난이도 등을 감안하여 군수가 따로 정하여 지급할 수 있다.

제7조(지원금 신청 및 지급) ① 제5조에 따른 수난구호 참여자 중 수난구호 비용을 지급 받고자 하는 자는 별지 서식에 따른 신청서를 작성하여 조난사고 발생지역을 관할하는 해양경찰서장 또는 소방서장의 확인을 받아 군수에게 제출하여야 한다.

② 군수는 제1항의 신청서를 접수한 때에는 사실여부를 확인하여 신청일부터 30일 이내에 지원금을 예산의 범위 내에서 지급하여야 한다.

제8조(중복 지원의 제한) 군수는 수난구호 참여자가 법령이나 다른 조례에 따라 이 조례에 따른 지원과 동일한 내용의 지원을 받은 경우에는 이 조례에 따른 지원을 하지 아니한다.

제9조(환수조치) 군수는 제7조의 지원금을 거짓이나 그 밖의 부정한 방법으로 지원받은 것으로 확인되었을 때는 지체 없이 환수조치 하여야 한다.

제10조(협력체계 구축) 군수는 민간 수난구호 활성화 및 수난구호 참여자에 대한 효율적인 지원을 위하여 관련 기관·단체 등과 협력 체계를 구축할 수 있다.

부 칙

제1조 (시행일) 이 조례는 공포한 날부터 시작한다.

제2조 (경비지원에 관한 적용례) 제6조의 개정규정은 이 조례 시행 이후 발생한 수난구호에 참여한 자부터 적용한다.

하동군의회에서 의결된 「하동군 건전한 음주문화 조성 및 지원 조례」를 이에 공포한다.

2021년 7월 16일

하 동 군 수



하동군 조례 제 2461 호

하동군 건전한 음주문화 조성 및 지원 조례

하동군 건전한 음주문화 조성 및 지원 조례를 다음과 같이 제정한다.

제1조(목적) 이 조례는 「국민건강증진법」 제3조 및 제8조에 따라 과도한 음주로 인한 정신적·신체적·사회경제적 피해로부터 군민을 보호하고 건전한 음주문화 조성을 통해 군민이 보다 건강한 삶을 영위하는데 기여함을 목적으로 한다.

제2조(정의) 이 조례에서 사용하는 용어의 뜻은 다음과 같다.

1. “건전한 음주문화”란 하동군민(이하“군민”이라 한다)의 책임있는 음주습관을 일상화함으로써 음주로 인한 피해로부터 스스로를 보호하고 다른 사람에게 피해를 끼치지 않는 생활양식을 말한다.
2. “금주구역”이란 음주로 인한 소란, 무질서 등의 부정적인 행동이 발생하지 않도록 음주행위 및 음주 조장행위가 제한되도록 관리되는 구역을 말한다.
3. “음주문제자”란 과도한 음주로 본인의 건강을 해치고, 그 가족과 사회에

폐해를 유발하는 사람을 말한다.

제3조(계획수립 등) 하동군수(이하“군수”라 한다)는 군민의 알콜중독 예방과 건전한 음주문화 조성을 위하여 매년 추진계획을 수립하고 각종 시책을 마련하여 추진하도록 노력하여야 한다.

제4조(금주구역의 지정) ① 군수는 알콜중독 예방과 건전한 음주문화 환경 조성을 위하여 다음 각 호에 해당하는 장소의 전부 또는 일부를 금주구역으로 지정할 수 있다.

1. 「도시공원 및 녹지 등에 관한 법률」 제2조제3호에 따른 도시공원
2. 「어린이놀이시설 안전관리법」 제2조제2호에 따른 어린이 놀이터
3. 기타 군수가 필요하다고 인정되는 장소

② 군수는 금주구역을 지정한 경우 이를 알리는 안내판을 누구나 쉽게 볼 수 있도록 출입구 또는 이용빈도가 높은 곳에 설치하거나 부착하여야 한다.

③ 군수는 제1항에 따라 지정된 금주구역을 효과적으로 관리하기 위한 교육·홍보활동을 할 수 있다.

제5조(청소년의 보호) 군수는 군에 거주하는 청소년을 대상으로 음주예방에 관한 교육, 홍보, 모니터링 및 계도활동 등을 실시하여 음주로부터 청소년을 보호하기 위해 노력하여야 한다.

제6조(건전한 음주문화 교육 및 홍보) ① 군수는 음주예방, 절주 등 건전한 음주문화 환경조성에 관한 교육 및 홍보를 실시할 수 있다.

② 군수는 제1항에 따른 교육 및 홍보를 위하여 건강증진 사업을 하는 법인이나 단체에 교육 및 홍보에 관한 사항을 위탁할 수 있다.

제7조(음주 폐해로부터 보호) ① 군수는 알콜중독 등 음주폐해로부터 군민을 보호하기 위하여 다음 각 호의 사업을 추진할 수 있다.

1. 음주문제자에 대한 상담, 치료 및 재활 서비스 제공
2. 음주문제자에 의한 가정폭력 및 아동학대 피해자를 보호하기 위한 연계활동

제8조(자원봉사자 활용 및 지원) 군수는 알콜중독 예방과 건전한 음주문화 조성을 효과적으로 추진하기 위하여 자원봉사자 및 자원봉사단체를 활용할 수 있으며, 이에 필요한 경비를 예산의 범위에서 지원할 수 있다.

제9조(군민의 참여 등) ① 군민은 알콜중독 예방과 건전한 음주문화 조성사업 추진과정에 자발적으로 참여하여 의견을 제시할 수 있으며, 군수는 군민의 참여가 확대되도록 공청회, 세미나 등을 개최할 수 있다.

② 군수는 알콜중독 예방과 건전한 음주문화 조성과 관련하여 개인 및 단체가 자발적으로 참여할 수 있는 환경을 조성하고 민·관이 협력하는 방안을 마련할 수 있다.

부 칙

이 조례는 공포한 날부터 시행한다.

하동군의회에서 의결된 「하동군의회 의원 윤리강령 및 행동강령 조례 일부개정조례」를 이에 공포한다.

2021년 7월 16일

하 동 군 수



하동군 조례 제 2462 호

하동군의회 의원 윤리강령 및 행동강령 조례 일부개정조례

하동군의회 의원 윤리강령 및 행동강령 조례 일부를 다음과 같이 개정한다.

제20조제2항 본문 중 “의원은 외부강의등을”을 “의원은 사례금을 받는 외부강의 등을”로, “미리”를 “그 외부강의등을 마친 날부터 10일 이내에”로, “미리 신고하는 것이 곤란한 경우에는 그 외부강의등을 마친 날부터 2일 이내에 신고하여야 한다.”는 삭제하고, 같은 조 제3항 중 “외부강의 등을 마친 날부터 2일”을 “해당 사항을 안 날부터 5일”로 한다.

부 칙

이 조례는 공포한 날부터 시행한다.

신 · 구조문대비표

현 행	개 정 안
<p>제20조(외부강의등의 사례금 수수 제한) ① (생략)</p> <p>② 의원은 <u>외부강의등을 할 때에는 외부강의등의 요청 명세 등을 의장에게 미리 별지 제11호서식에 따라 신고하여야 하나, 미리 신고하는 것이 곤란한 경우에는 그 외부강의등을 마친 날부터 2일 이내에 신고하여야 한다.</u> 다만, 외부강의등을 요청한 자가 국가나 지방자치단체인 경우에는 그러하지 아니하다.</p> <p>③ 의원은 제2항에 따른 신고를 할 때 상세 명세 또는 사례금 총액 등을 미리 알 수 없는 경우에는 해당 사항을 제외한 사항을 신고한 후 <u>외부강의등을 마친 날부터 2일 이내에 이를 보완하여야 한다.</u></p>	<p>제20조(외부강의등의 사례금 수수 제한) ① (현행과 같음)</p> <p>② 의원은 <u>사례금을 받는 외부강의등을</u> ----- ----- <u>그 외부강의등을 마친 날부터 10일 이내에 별지 제11호서식에 따라 신고하여야 한다.</u> ----- ----- -----.</p> <p>③ ----- ----- ----- ----- <u>해당 사항을 안 날부터 5일</u> ----- -----.</p>

하동군 조례·규칙심의회에서 의결된 「하동군 지방공무원 정원 조례 시행규칙 일부개정규칙」을 이에 공포한다.

2021년 7월 16일

하 동 군 수



하동군 규칙 제 1235 호

하동군 지방공무원 정원 조례 시행규칙 일부개정규칙

하동군 지방공무원 정원 조례 시행규칙 일부를 다음과 같이 개정한다.
별표를 별지와 같이 한다.

부 칙

이 규칙은 공포한 날부터 시행한다.

[별표] 지방공무원의 정원관리기관별 직급·직렬별 정원(제2조 관련)

구분	직급별	기관별	합계	본청	직속기관		의회 사무과	읍	면
					보건소	농업 기술센터			
	총 계		713	360	77	66	13	23	174
정 무	정무직 계		1	1					
	정무직		1	1					
일 반	일반직 계		682	356	77	41	11	23	174
	4급 소계		5	4	1				
	서기관·기술서기관		5	4	1				
	5급 소계		40	18	2	5	2	1	12
	행정		4	3			1		
	행정·보건·의료기술·간호		1		1				
	보건·의무·의료기술·간호		1		1				
	시설		1	1					
	행정·사회복지		1	1					
	행정·시설		6	6					
	행정·농업		3	1					2
	행정·사회복지·농업		2						2
	행정·해양수산		1	1					
	행정·농업·녹지		3	1					2
	행정·농업·시설		4	1				1	2
	행정·농업·수의·지도관		1			1			
	행정·공업·농업·시설		4	2			1		1
	행정·사회복지·농업·녹지								
	행정·농업·시설·해양수산		2						2
	행정·해양수산·시설								
	행정·환경		1	1					
	행정·사회복지·농업·시설		1						1
	행정·농업·지도관		2			2			
농업·지도관		2			2				

구분	직급별	기관별	합계	본청 (보좌기 관포함)	직속기관		의회 사무과	읍	면
					보건소	농업 기술센터			
일 반	6급 소계		167	84	15	10	2	5	51
	행정		9	9					
	세무		1	1					
	속기		1				1		
	녹지		1	1					
	해양수산		1	1					
	보건진료		5		5				
	환경		2	2					
	시설		6	6					
	운전		4			1			3
	행정·세무		14	8	1			1	4
	행정·사회복지		10	6				1	3
	행정·공업		2			1			1
	행정·농업		21	6		4		1	10
	행정·녹지		2						2
	행정·환경		1	1					
	행정·시설		18	16					2
	전산·방송통신		1	1					
	농업·녹지		2	1		1			
	농업·수의		1			1			
	행정·사회복지·농업		6						6
	행정·사회복지·시설		4	1					3
	행정·세무·농업		8	3					5
	행정·세무·시설		2	2					
	행정·세무·전산·농업		3	1			1		1
	행정·전산·농업		2	1				1	
	행정·전산·방송통신·시설		2	1		1			
	공업·환경·보건		1	1					
	행정·공업·시설		4	3					1
	행정·농업·녹지		2	1		1			
	행정·농업·수의		1						1
	행정·농업·시설		6	3					3
행정·해양수산·시설		2	2						
행정·보건·간호		7		4				3	
행정·시설·환경		1	1						
행정·해양수산·보건		2					1	1	
보건·의료기술·간호·식품위생		4		4					

구분	직급별	기관별	합계	본청 (보좌기 관포함)	직속기관		의회 사무과	읍	면
					보건소	농업 기술센터			
	행정·공업·환경·시설		4	4					
	행정·농업·녹지·환경		3	1					2
	행정·보건·간호·의료기술		1		1				

구분	직급별	기관별	합계	본청 (보좌기 관포함)	직속기관		의회 사무과	읍	면
					보건소	농업 기술센터			
일 반	7급 소계		192	99	19	10	4	9	51
	행정		20	14		1	2	1	2
	세무		1	1					
	전산		1	1					
	사회복지		9	2				1	6
	속기		1				1		
	공업		2	2					
	농업		1			1			
	녹지		2	2					
	해양수산		3	3					
	시설		16	11				1	4
	의료기술		4		4				
	보건		2		2				
	보건진료		6		6				
	환경		2	2					
	수의		2			2			
	운전		11	3	2			2	4
	행정·세무		7	5					2
	행정·사회복지		7	6					1
	행정·공업		3	2		1			
	행정·농업		19	6		1		2	10
	행정·시설		16	12					4
	행정·환경		2	2					
	행정·방송통신		1						1
	공업·환경·보건		1	1					
	농업·농촌지도사		1			1			
	농업·수의		1			1			
	보건·약무		1		1				
	보건·환경		1		1				
	행정·세무·농업		2						2
	행정·세무·시설·방재안전		5	2			1		2
	행정·전산·농업·방송통신		4	1		1			2
	행정·전산·시설		2	2					
행정·농업·녹지		4	3					1	
행정·농업·농촌지도사		1			1				
행정·농업·보건		1						1	
행정·농업·시설		10	7					3	

구분	직급별	기관별	합계	본청 (보좌기 관포함)	직속기관		의회 사무과	읍	면
					보건소	농업 기술센터			
	행정·농업·해양수산		1						1
	행정·농업·환경		3	1					2
	행정·환경·시설		2	1					1
	행정·공업·시설		2	2					
	행정·보건·환경		3	1			1		1
	보건·간호·의료기술·식품위생		3		3				
	행정·공업·보건·환경		3	2					1
	행정·공업·시설·통신운영		3	2			1		

구분	직급별	기관별	합계	본청	직속기관		의회 사무과	읍	면
					보건소	농업 기술센터			
일 반	8급 소계		176	89	35	4	2	3	43
	행정		20	13			2		5
	세무		1	1					
	사회복지		11	4				1	6
	행정·농업·방호		1			1			
	공업		1			1			
	해양수산		2	2					
	보건		12	2	10				
	간호		1		1				
	의료기술		9		9				
	보건진료		5		5				
	식품위생		1		1				
	환경		1	1					
	시설		12	7					5
	행정·세무·농업·시설관리		2	2					
	운전		6	1					5
	행정·세무		5	5					
	행정·사회복지·시설		10	5				1	4
	행정·전산		2	2					
	행정·전산·농업		9	2		2			5
	행정·해양수산·시설·방재안전		5	3					2
	행정·시설		13	13					
	전산·방송통신		1	1					
	행정·공업·환경		5	5					
	농업·녹지		5	5					
	행정·보건·간호		6	1	5				
	약무·보건		1		1				
	행정·세무·농업		7	3					4
	행정·농업·시설		9	6					3
	행정·보건·환경		5	2				1	2
행정·공업·시설		3	3						
보건·간호·의료기술·식품위생		5		3				2	

구분	직급별	기관별	합계	본청	직속기관		의회 사무과	읍	면
					보건소	농업 기술센터			
일 반	9급 소계		102	62	5	12	1	5	17
	행정		15	9		2		2	2
	사회복지		13	5				1	7
	환경		2	2					
	공업		4	4					
	해양수산		1	1					
	보건		2	2					
	운전		3				1		2
	행정·세무		3	3					
	행정·사회복지		6	4				1	1
	행정·농업		6	2		3			1
	행정·시설·방호		12	12					
	농업·녹지·시설		2	2					
	농업		4			4			
	보건·간호		3		3				
	행정·세무·농업		2					1	1
	행정·전산·통신		4	3		1			
	행정·세무·시설		6	6					
	행정·사회복지·농업		1						1
	행정·농업·녹지		6	3		2			1
행정·환경·시설·방재안전		5	4					1	
보건·의료기술·간호·식품위생		2		2					

구분	직급별	기관별	합계	본청	직속기관		의회 사무과	읍	면
					보건소	농업 기술센터			
별 정	별정직 계		3	1			2		
	5급 상당 소계		1				1		
	행정·별정		1				1		
	6급 상당 소계		2	1			1		
	의회전문위원		1				1		
	비서		1	1					
연 구	연구직 계		2	2					
	학예연구사		1	1					
	기록연구사		1	1					
지 도	지도직 계		25			25			
	농촌지도사		25			25			

하동군 조례·규칙심의회에서 의결된 「하동군 행정기구 설치 조례 시행규칙 일부개정규칙」을 이에 공포한다.

2021년 7월 16일

하 동 군 수



하동군 규칙 제 1236 호

하동군 행정기구 설치 조례 시행규칙 일부개정규칙

하동군 행정기구 설치 조례 시행규칙 일부를 다음과 같이 개정한다.

제2조제1항 중 “국장은 부군수를 보조하고”를 “국장 및 단장은 부군수를 보조·보좌하고”로 한다.

제3조를 제3조의2로 하고, 제3조를 다음과 같이 신설한다.

제3조(단장) 투자유치단장은 지방행정사무관 또는 지방시설사무관으로 보한다.

별표 1과 별표 2를 별지와 같이 한다.

부 칙

이 규칙은 공포한 날부터 시행한다.

[별표 1]

군 본청 과장의 사무분장(제4조 관련)



투자유치단장

담당	분장 사무	
국내 유치	경제자유구역 국내 투자유치 및 지원에 관한 사항	
	1	경제자유구역 내 투자유치 기본계획 수립
	2	투자유치 관련 법령 및 조례 운영 관리
	3	경제자유구역 관련 조합회의 및 제도개선 업무
	4	산업유치계획과 유치업종 및 관련 개발(실시) 계획 변경
	5	국내 투자기업 분양(처분) 및 입주지원과 사후관리
	6	경제자유구역 내 국내기업유치 활동
	7	국내 투자유치설명회 개최 및 홍보

담당	분장 사무	
해외 유치	경제자유구역 해외 투자유치 및 지원에 관한 사항	
	1	경제자유구역 내 해외기업유치 활동
	2	경제자유구역 내 해외기업 및 국내복귀기업 투자유치 업무
	3	외국인 투자지역 지정 및 관리
	4	해외기업 및 국내 복귀기업 분양(처분) 및 입주지원

1. 기획행정국

기획예산과장

담당	분장 사무
정책 기획	군정전반의 종합기획·조정, 새로운 시책, 각종 평가 및 통계에 관한 사항
	1 군 행정 전반에 관한 기획 및 조정·통제
	2 과·소 업무의 기획 조정
	3 증장기 계획 및 조정
	4 군정업무 주요업무 확인평가
	5 군수공약 사항 및 지시사항 총괄관리
	6 군정혁신(정부혁신, 도정혁신) 업무 총괄
	7 군민의 날 행사 및 군민상 시상
	8 정책실명제 계획수립 및 공표
	9 의회운영에 관한 사항
	10 통계조사 및 통계연보 발간
	11 외국인 등록 및 통계
	12 새로운 시책 발굴 추진
	13 군민제안 및 공무원 제안제도 운영
	14 남해안권발전 종합계획 총괄 기획·조정
	15 적극행정운영 및 지원
	16 각종 위원회 관리 운영
17 알프스 하동 아카데미 운영	

담당	분장 사무
예산	예산 편성·운영에 관한 사항
	1 예산 편성, 운영에 관한 사항
	2 재정운영계획 수립 및 운영
	3 예산의 전용, 이용(이체), 변경 및 예비비 집행 결정
	4 중기지방재정계획 및 투자심사, 용역과제 사전심의회 총괄추진
	5 전시 지방행정 동원계획 수립시행
	6 지방보조금 편성·심의회 총괄
	7 국고예산확보 및 보조금 관리 총괄
	8 지방기금 운영 총괄
	9 지방채 발행 계획 및 상환업무 총괄
10 주민참여예산제도 운영	

담당	분장 사무	
홍보	홍보 및 공보행정에 관한 사항	
	1	홍보 계획 수립
	2	군정홍보 및 보도
	3	언론 홍보자료의 수집 및 편찬
	4	전시 홍보 및 매체동원에 관한 사항

담당	분장 사무	
청렴 감사	군정·비위 감사에 관한 사항	
	1	군 행정의 감사계획 수립과 시행
	2	상급기관 감사의 수감 및 처분 요구사항 처리
	3	공무원 비위 예방대책과 비위조사·처리
	4	주민 감사 청구제 운영
	5	군 대형공사 주민참여 감독자 임명제도 운영
	6	공직자 재산등록 업무
	7	계약심사

담당	분장 사무	
규제 개혁	법제, 송무, 행정심판, 규제개혁에 관한 사항	
	1	조례, 규칙, 훈령, 예규 등의 제·개정, 폐지관련 사항
	2	소송(국가, 행정, 민사)·행정심판에 관한 사항
	3	법률정보서비스 및 고문변호사 운영에 관한 사항
	4	각종 규제 발굴 및 개혁에 관한 사항
	5	자치법규 역량강화 교육관련 사항

담당	분장 사무	
대외 협력	자매결연, 대외교류협력 및 봉사단체 관리에 관한 사항	
	1	자매결연, 국·내외교류업무 총괄
	2	국제교류업무 계획 및 개발
	3	국제파견 연수공무원 관리 및 지원
	4	사회봉사단체 관리 총괄
	5	사회봉사단체 보조금 지급 및 관리
	6	자원봉사활동 개발 및 운영활성화에 관한 사항

행정과장

담당	분장 사무	
행정	조직, 인사, 여론, 행정관리에 관한 사항	
	1	공무원의 임용, 표창, 징계, 교육
	2	호봉승급 및 호봉 재 확정
	3	공무원시험, 인사위원회 운영
	4	여론, 의전관리
	5	집단민원 총괄관리 및 행정구역 개편조정
	6	전시 주민 및 차량통제에 관한 사항
	7	읍면 기능전환 계획수립 및 시행
	8	본청, 직속기관, 사업소, 읍면 직제관리
	9	국가기반체계 보호
	10	전국 및 경남시장군수협의회 관련 업무
11	일제강점하 및 과거사 진상규명	

담당	분장 사무	
혁신 지원	공무원단체, 후생복지, 선거 및 사무능률에 관한 사항	
	1	복무, 보안, 공인, 당직 관리
	2	사회적혁신(사회적혁신정책, 갈등, 청년) 업무 총괄
	3	공무국외출장 허가
	4	맞춤형복지제도, 동호회, 휴양시설 운영
	5	분권, 주민자치 업무
	6	4대보험, 공무원연금, 행정공제회, 직장금고 관리
	7	사무위임 및 전결규정에 관한 사항
	8	단체교섭 및 임금협약 업무
9	우편물, 적십자회비, 국기계양 업무	

담당	분장 사무	
아동 청소년	아동 및 청소년에 관한 사항	
	1	청소년 육성계획 및 청소년 업무에 관한 사항
	2	지방청소년 위원회 구성 및 운영
	3	민간청소년 수련시설 허가, 등록 및 지도
	4	청소년 자립대책 및 모범청소년 발굴 포상
	5	공공 청소년 수련시설 설치 운영
	6	청소년 보호법 관련 사무 추진
	7	요보호아동 후원자 결연사업 지도관리
	8	결식아동 보호지원
	9	가정위탁 보호사업 지원 및 관리
10	보육시설 지원 및 지도관리	

담당	분장 사무	
인구 정책	인구증대시책 및 출산장려에 관한 사항	
	1	인구증가 종합추진계획 수립
	2	인구증가 시책추진
	3	출산장려시책 지원
4	저출산대책	

담당	분장 사무	
평생 학습	평생학습 및 교육지원에 관한 사항	
	1	범 군민 교육대책 운영
	2	초·중·고등 교육기관의 지원 활성화
	3	인재육성 장학재단
	4	특수대학(분교) 설립 육성
	5	교육환경 및 교육개발 기반개선
	6	평생학습관 설립 운영
7	학교 기숙사·학원 설립 지원	

담당	분장 사무	
미디어 정보	행정전산화 및 정보화 관리에 관한 사항	
	1	지역정보화 촉진 기본계획 수립 및 지역정보화 촉진협의회 운영
	2	군민 정보화 마인드 향상 및 정보 활성화 대책 추진
	3	시군구 행정종합시스템 구축 운영
	4	인터넷운영 및 처리
	5	전자결재시스템 설치 및 운영
	6	정보전산 보안관리
	7	군민 및 공무원 정보화교육
	8	개인정보보호관리
	9	정품 및 표준프로그램 보급
	10	업무용 컴퓨터 보급 및 관리
	11	행정업무 전산시스템 주요서버 도입 및 운영
	12	정보전산 장비관리
	13	전산실 관리 및 운영
	14	기타 정보화에 관한 업무
	15	하동군청 홈페이지 관리 및 운영
	16	새올행정시스템 구축 운영
17	보조사업관리시스템 구축 및 운영	

경제전략과장

담당	분장 사무
스마트 전략	미래 전략사업 발굴에 관한 사항
	1 지역개발 공모사업 총괄추진
	2 국가균형발전사업 개발계획에 관한 사항
	3 발전촉진형·거점육성형 지역개발계획에 관한 사항
	4 한방향노화 바이오산업 중장기 육성계획 총괄
	5 지역균형발전사업 및 지역개발사업 평가
	6 지역발전 투자협약 사업 총괄
	7 남해안시대 중장기 프로젝트 발굴
	8 행복생활권사업에 관한 사항
	9 취약지역생활여건 개조사업 총괄
	10 인공지능·사물인터넷 사업 총괄
11 4차산업, 뉴딜사업	

담당	분장 사무
일자리 창출	일자리창출 및 지식재산, · 지역경제발전, 전통시장육성에 관한 사항
	1 지역경제에 관한 종합대책
	2 전통시장 및 상점가 시설환경개선·관리에 관한 사항
	3 섬진강 두꺼비 야시장 운영 및 관리
	4 전통시장 공영주차장 관리에 관한 사항
	5 지식재산권에 관한 사항
	6 소상공인 지원에 관한 사항
	7 계량기 관리에 관한 사항
	8 물가관련 종합계획 수립·조정
	9 일자리 목표 공시제 추진
	10 취업알선 및 일자리센터 운영
	11 지역주도형 청년일자리사업
	12 공공근로사업 추진에 관한 사항
	13 공산품 품질관리
	14 상품권 발행 및 운영관리에 관한 사항
15 특수거래업 관리에 관한 사항	

담당	분장 사무	
기업 지원	중소기업육성, 산업단지 조성 및 투자·기업유치(경제자유구역 외의 사항)	
	1	외국인 및 국내기업 투자유치 업무에 관한 사항
	2	기업활동 규제 완화 및 기업지원에 관한 사항
	3	중소기업 육성지원에 관한 사항
	4	농공단지, 산업단지 조성 및 관리에 관한 사항
	5	공장설립 승인, 등록, 변경, 창업승인 및 사후관리
	6	발전소 주변지역 지원사업

담당	분장 사무	
지역 공동체	마을공동체 육성 및 마을기업, 사회적기업 육성에 관한 사항	
	1	지역공동체 사업 총괄·기획조정
	2	사회적기업 육성에 관한 사항
	3	마을기업 육성에 관한 사항
	4	협동조합 설립 지원에 관한 사항
	5	공유경제 육성에 관한 사항
	6	지역공동체 일자리사업 추진에 관한 사항
7	정보화마을 마을정보센터 운영	

담당	분장 사무	
신재생 에너지	에너지정책 및 관리에 관한 사항	
	1	에너지 수급 종합계획 수립
	2	도시가스 공급사업
	3	신재생에너지 사업개발 및 세부계획 수립
	4	신재생에너지 보급, 기술연구개발 및 사업화 계획 수립
	5	석유 및 대체연료사업법 관련 업무
	6	광업 및 전기사업에 관한 사항
	7	전원개발지원에 관한 사항
8	취약계층 에너지 복지지원사업	

주민행복과장

담당	분장 사무
복지 기획	기초생활 보장지원 및 주민복지 종합계획 수립·조정에 관한 사항
	1 지역사회보장 종합계획 수립·평가
	2 기초생활보장지원업무 계획 수립 추진
	3 생활안정자금 특별회계 관리
	4 저소득주민 자녀 장학금 관리 및 지원
	5 지역사업의 개발·관리 시행
	6 의사상자 및 보훈단체 지원
	7 재해 구호업무 및 재난관리 자원 및 창고 관리
	8 종합사회복지관 운영관리 총괄
	9 읍면복지회관(목욕탕) 관리
	10 보훈단체 지원 및 관리
	11 충혼탑 및 독립공원 관리
	12 정부양곡 할인지원 사업
13 초중고교육비 및 학업증진사업	

담당	분장 사무
장애인 복지	장애인복지, 자활 업무에 관한 사항
	1 장애인복지정책 수립 및 추진
	2 장애인 생활시설 운영 및 지도점검
	3 재가장애인 생활안정지원
	4 장애인 일자리사업 추진
	5 장애인바우처 지원 사업
	6 자활센터 관리
	7 가사간병 방문 도우미사업
	8 자활기금 특별회계 관리
	9 장애인연금 및 장애수당 지원 관리
10 알프스하동종합복지관-장애인복지관 운영 및 총괄 관리	

담당	분장 사무	
노인 복지	노인복지 대책수립 및 장묘문화에 관한 사항	
	1	노인복지정책 계획 수립 및 추진
	2	노인소득보장 및 취업기회 확충
	3	묘지설치 허가 및 분묘의 개장신고
	4	사랑의 주택 관리
	5	마을회관, 다목적회관, 경로당
	6	노인복지시설 설치신고 및 관리
	7	기초연금 지원 및 관리 운영
	8	노인장기요양보험 지원 및 장기요양기관 지정
	9	노인 맞춤형 돌봄서비스 지원
	10	알프스하동종합복지관-노인복지관 운영관리
11	어르신센터 운영관리	

담당	분장 사무	
여성 정책	여성복지 행정에 관한 사항	
	1	여성정책관련 계획 수립 및 추진
	2	여성단체활동 활성화 및 지원
	3	양성평등주간행사 및 여성대회 지원
	4	여성폭력예방사업 추진
	5	성폭력상담소 운영지원 총괄 관리
	6	저소득 한부모가족 및 미혼한부모가족 지원 및 관리
	7	건강가정다문화가족지원센터 운영관리
	8	다문화가정 복지지원사업
	9	아이돌보미 지원사업
	10	양성평등 및 성별영향평가 업무
11	양성평등위원회 운영	

담당	분장 사무	
통합 조사 관리	복지급여대상자 통합조사관리 및 의료급여 자격관리에 관한 사항	
	1	복지대상자 신규조사, 선정, 자격관리, 근로능력판정에 관한 사항 추진
	2	복지대상자 각 사업팀 보장 결정 요청
	3	신규신청자 이의신청 처리
	4	의료급여 대상자 선정 관리 및 특별회계 관리, 의료급여사례관리
	5	차상위 계층 및 사회취약 계층 지원 업무
	6	복지대상자 연간 조사계획 수립

담당	분장 사무	
희망 복지 지원	주민생활지원서비스 및 희망복지 지원에 관한 사항	
	1	복지대상자 통합사례관리 운영 지원
	2	지역사회자원 발굴 및 관리
	3	공공·민간기관 서비스연계 체계구축
	4	찾아가는 보건복지서비스
	5	읍면동 맞춤형복지통합서비스
	6	복지사각지대 발굴
	7	129희망콜(보건복지)센터 업무
	8	사회복지통합서비스 전문요원 관리
	9	명절위문사업
	10	사회복지공동모금회 연계 후원 기탁사업
	11	행복천사이음뱅크 자원관리 및 연계
	12	지역사회서비스투자사업
	13	기초푸드뱅크 사업 지원
	14	긴급복지지원
	15	경남형 지역사회통합돌봄 시범사업
	16	취약계층 주택화재보험 가입지원
	17	안전문화 확산(119희망의집) 지원
	18	지역사회보장협의체 운영 추진
	19	복지종합상담창구 운영
20	저소득층 미세먼지 마스크 보급사업	

재정관리과장

담당	분장 사무
세정	지방세 부과에 관한 사항
	1 세정의 전문성, 효율성 대책 추진
	2 지방세 부과(자동차세, 주민세, 취득세, 등록면허세) 및 과세결정
	3 은닉세원 조사 및 발굴
	4 지방세 지출예산제도 운영
	5 지방세 구제업무
	6 지방세 전산시스템 운영 관리
	7 지방세 세무조사 및 기타 지방세 부과

담당	분장 사무
경리	공사 및 물품계약, 경리관계에 관한 사항
	1 세출예산 경리 및 결산
	2 세입세출 외 현금 및 유가증권 출납보관
	3 공사 용역 계약 및 기타 계약관리
	4 공무원 급여 및 원천징수

담당	분장 사무
세입 관리	세입 및 체납관리에 관한 사항
	1 세외수입 총괄관리
	2 자금운용 및 자금배정
	3 국도비 보조금 관리
	4 금고 및 수납대행점 관리
	5 수입증지 관리
	6 세입 과오납금 환부처리
	7 기부금품 모집 및 심의처리
	8 세입징수보고 및 세입결산
	9 지방세 체납액 징수
	10 지방세 체납처분(압류, 공매의뢰 등)
	11 행정제재(관허사업 제한, 고발, 신용정보 등록, 출국금지, 기타 행정제재)
	12 결손처분
13 법원 경매 교부청구 및 배당금 수령	

담당	분장 사무	
부동산 평가	개별공시지가 및 개별주택가격 관리, 재산세 및 개발부담금 부과에 관한 사항	
	1	개별공시지가 조사 및 산정, 결정·공시 등에 관한 사항
	2	개별주택가격 조사 및 산정, 결정·공시 등에 관한 사항
	3	표준지공시지가 및 표준주택가격에 관한 사항
	4	재산세과세대장 관리
	5	재산세(주택분, 토지분, 건축물분, 선박·항공기) 부과
	6	건축물 및 기타물건 시가표준액 관리
	7	개발부담금 조사·산정 및 부과, 자료 관리

담당	분장 사무	
공유 재산	공유재산 및 물품관리에 관한 사항	
	1	공유재산 관리계획 수립·조정 및 업무지도 감독
	2	공유재산(군유,도유),일반재산 관리(공유재산심의회,취득,처분,대부,용도폐지,용도변경 등)
	3	공유재산 실태조사 총괄
	4	청사·관사 정비계획 수립 및 관리 지도
	5	전기, 수도, 냉난방 유지관리
	6	공공건물 공제 등록
	7	물품수급관리 계획수립, 재물조사 실시
	8	물품출납 및 보관 처분

민원과장

담당	분장 사무	
종합 민원	민원행정 및 민원제도 처리에 관한 사항	
	1	민원안내 및 상담
	2	민원(일반, 고충 민원) 접수 및 처리상황 점검
	3	민원처리기간 70% 단축
	4	여권업무 및 민원행정시책 추진
	5	민원서비스 종합평가 추진
	6	정부24 운영
	7	하동군 민원조정위원회 관리
	8	고객만족도설문조사
	9	가족관계등록부 및 주민등록, 인감업무
	10	기록물 관리 및 기록관 운영
	11	행정정보공개 운영
	12	행정정보공동이용
	13	무인민원 발급기 관리 및 운영

담당	분장 사무	
토지 정보	지적관리 기획·조정 및 처리에 관한 사항	
	1	지적 관리 기획 및 조정
	2	지적 측량 검사
	3	KRAS 구축사업 기획·조정 업무
	4	도곽접합 등 도면 정비
	5	정밀한 연속도면 제작 추진
	6	부동산 종합공부시스템 권한부여 등 관리
	7	부동산 행정정보일원화 사업
	8	토지등록사항정정 관련 업무
	9	토지이동조사 및 지적 공부정리
	10	부동산 소유권 이전등기 등에 관한 특별법 관련 업무

담당	분장 사무	
지적 재조사	지적재조사 기획·조정 및 처리에 관한 사항	
	1	지적재조사 사업 실시계획 수립 및 사업지구 지정
	2	지적재조사 사업지구 일필지 조사 및 지적재조사 측량
	3	지적재조사 조정금의 지급·징수·공탁
	4	하동군 지적재조사위원회, 하동군 경계결정위원회 관리
	5	공유토지분할에 관한 특별법 운영
	6	지적공부세계측지계변환업무

담당	분장 사무	
공간 정보	공간정보, 도로명주소에 관한 사항	
	1	공간정보에 관한 사무
	2	도로명주소에 관한 사무
	3	지명위원회 운영에 관한 사무
	4	지하시설물 전산화사업
	5	국가기초구역에 관한 사무
	6	국가지점번호에 관한 사무
	7	부동산 실거래 신고 및 외국인 토지 취득 신고
	8	부동산 실명법 운영
9	부동산 중개업 관리	

2. 문화환경국

관광진흥과장

담당	분장 사무
관광 기획	관광종합개발계획, 신규관광자원 개발에 관한 사항
	1 관광종합개발계획 수립
	2 관광 통계 업무 추진
	3 신규관광자원 개발
	4 유원시설업 및 야영업 등록관리
	5 캠핑장 등록 및 유지관리
	6 하동 알프스 프로젝트
	7 관광단지 트레킹·힐링공원 조성사업
	8 관광숙박업 등록·관리
	9 지리산 광역관광개발사업 추진
	10 지리산권 관광개발조합 지원업무
	11 관광지 지정 및 개발
12 청학동 관광지 개발사업	

담당	분장 사무
관광 개발	관광개발사업 추진에 관한 사항
	1 관광개발사업 추진 및 운영에 관한 사항
	2 권역별 관광기반 조성
	3 익사이팅 레포트 개발사업
	4 폐철도 관광자원개발사업
	5 남해안권 관광개발에 관한사항
	6 관광안내관 설치 및 유지관리사업
	7 케이블카 조성사업
	8 그 밖에 관광자원 개발에 관한 사항
9 관광관련 민자유치 계획 수립 및 추진	

담당	분장 사무	
관광 마케팅	관광시설 운영 및 관리, 관광시설 마케팅에 관한 사항	
	1	관광시설 운영 및 관리
	2	관광시설 마케팅
	3	화개장터 운영 및 관리
	4	최참판댁 운영 및 관리
	5	섬진강 100리 테마로드 유지관리
	6	섬진강변 트레킹코스 유지관리

담당	분장 사무	
슬로 시티	슬로시티 및 관광마케팅에 관한 사항	
	1	슬로시티 업무 총괄 관리 및 추진
	2	관광 홍보 관련 종합계획 수립 추진
	3	관광 홍보(동영상) 업무 추진
	4	관광객 안내(팸투어) 및 인센티브 업무 추진
	5	관광 여행업 업무 추진
	6	문화관광해설사 관리
	7	하동군 홍보대사 관리 업무 추진
	8	공동브랜드 관리 업무 추진
	9	관광상품 개발
	10	국내·외 관광객 유치 기획 총괄
11	국내·외 관광설명회, 업무협약 추진	

담당	분장 사무	
축제	축제지원에 관한 사항	
	1	각종 축제관련 종합계획 추진 및 총괄지원
	2	화개장터 벚꽃축제 추진
	3	하동야생차문화 축제 추진
	4	알프스하동 섬진강 재첩축제 추진
	5	회남재 숲길 걷기 업무 추진
	6	축제 프로그램 신규 발굴

문화체육과장

담당	분장 사무	
문화 예술	문화예술 진흥 및 지원에 관한 사항	
	1	지방문화예술 진흥
	2	문화예술분야 지도 육성 및 관리
	3	문화원 운영 지도 감독
	4	전시문화계획의 수립 및 시행에 관한 사항
	5	공공도서관 지원 및 인쇄소·출판사 관리
	6	공연장 등록 관리
	7	음악 및 게임산업 진흥에 관한 사항
	8	문화시설 사업추진

담당	분장 사무	
문화재	문화재에 관한 사항	
	1	문화재 안전에 관한 사항
	2	무형문화재 발굴 및 지도
	3	국·도 지정문화재 보수정비사업
	4	문화재를 활용한 관광상품화 사업
	5	천연기념물(동물) 구조 및 치료에 관한 사항
	6	가야사 복원 총괄

담당	분장 사무	
체육 진흥	체육진흥에 관한 사항	
	1	스포츠마케팅 사업
	2	각종 전국대회 및 국제대회 준비
	3	국제적인 대회유치 기반조성
	4	체육진흥업무 활성화 추진
	5	하동군체육회 업무 지원
	6	생활체육 업무추진 및 동호인 단체 육성 관리
	7	체육시설 등록 신고 및 지도 감독
	8	체육공원조성 및 공공체육시설 설치 운영에 관한 사항
9	금남면소재지 축구장 조성사업 추진	

담당	분장 사무	
문화 체육 시설	문화체육시설 운영 및 관리에 관한 사항	
	1	문학관 운영 및 관리
	2	문화예술회관 운영 및 관리
	3	지리산역사관 운영 및 관리
	4	국민체육센터 시설운영 계획 수립
	5	국민체육센터 프로그램 운영 개발
	6	체육시설물 유지관리 및 보수
	7	시설물 이용 홍보 및 수강인원 관리

특화산업과장

담당	분장 사무	
녹차산업	녹차산업 육성 및 유통지원	
	1	하동 녹차산업 발전 종합계획 수립
	2	녹차산업 육성 및 기술보급
	3	가루녹차 생산 기술지도(차광재배)
	4	녹차연구소 지원 관리
	5	차 생산자단체 협의 관리
	6	야생녹차산업특구 지정 관리
	7	하동녹차 브랜드 및 지식재산권 관리 등록

담당	분장 사무	
농업유산	농업유산 관리 및 소득화·관광자원화에 관한 사항	
	1	농업유산 발전 종합계획 수립
	2	하동녹차 세계중요농업유산 보전 관리
	3	신활력플러스 사업추진
	4	하동녹차 홍보 및 박람회 지원
	5	정금차밭 지구단위계획 수립 및 보전 관리
	6	하동야생차박물관 관리운영
	7	농업유산 연계 관광상품·프로그램 개발

담당	분장 사무	
엑스포추진	엑스포 추진에 관한 사항	
	1	엑스포 추진 기본계획 수립 및 운영
	2	엑스포 추진 위원회 자문단 구성 및 운영
	3	엑스포 홍보 마케팅 운영
	4	엑스포 추진 사업 발굴
	5	엑스포 기반시설 조성

담당	분장 사무	
엑스포 지원	엑스포 지원에 관한 사항	
	1	엑스포 기반시설 조성 종합계획 수립
	2	엑스포 연계 거점지역 기반시설 운영 계획 수립
	3	엑스포 기반시설 조성
	4	하동야생차유통센터 건립 및 운영

환경보호과장

담당	분장 사무
환경 정책	수질오염총량제추진, 미세먼지 등 기후변화에 관한 사항
	1 기후변화적응 대책 및 탄소포인트제 추진
	2 섬진강 낙동강(덕천강) 수질오염총량제 추진
	3 수변구역관리 및 낙동강수계 주민지원사업 추진
	4 수계기금관리
	5 미세먼지 종합대책 추진
	6 황사피해·오존 예방대책 추진
	7 환경개선부담금 부과 및 징수
	8 환경영향평가 및 환경성검토 협의
	9 섬진강환경행정협의회 및 환경위원회 운영관리
	10 친환경자동차 보급 및 충전인프라 구축
	11 운행차 배출가스 저감 추진
	12 저탄소 생활실천 운동 전개
	13 토양, 실내공기질, 빛공해 관리
	14 비점오염저감시설 조성 및 운영
	15 수질 및 대기오염측정망 설치·운영
	16 어린이활동공간 및 물놀이형 수경시설 관리
	17 녹색제품 구매촉진
18 환경단체 지원관리	

담당	분장 사무	
환경 지도	대기, 폐수, 소음·진동, 가축분뇨 배출시설 관리 및 환경오염 단속에 관한 사항	
	1	대기, 폐수, 소음·진동 배출시설 인허가 및 지도점검
	2	비산먼지 발생사업, 특정공사, 기타 수질오염원 설치신고 및 지도점검
	3	가축분뇨 배출시설 인허가 및 지도점검
	4	생활 소음, 진동, 악취 관리
	5	수질오염 및 유해화학물질 사고 대응 및 예방관리
	6	환경오염피해 분쟁조정 지원
	7	자동차배출가스 지도단속
	8	야생동식물 보호 및 구조
	9	잔류성 유기오염물질 관리
	10	환경신문고 운영관리
	11	유해야생동물 피해보상, 피해예방사업 추진
12	유해야생동물 포획허가, 피해방지단운영, 수렵장 운영	

담당	분장 사무	
자원 순환	폐기물처리 종합계획 수립 및 자원의 재활용에 관한 사항	
	1	폐기물처리 및 자원재활용 종합계획 수립 추진
	2	제2생활폐기물처리장 조성
	3	생활폐기물처리장 주변지역 지원 및 기금조성
	4	생활쓰레기 종량제 추진 및 수거대책 수립
	5	생활쓰레기 불법투기 및 소각단속
	6	음식물류 폐기물 감량 추진 및 다량배출업소 관리
	7	하천하구 쓰레기 정화사업
	8	공중화장실 현대화 사업 추진 및 총괄관리
	9	농촌농업 폐비닐관리 및 공동집하장 설치
	10	슬레이트 처리지원 사업 추진
	11	1회용품, 과대포장상품 지도점검
	12	쓰레기 집하시설, 재활용동네마당 설치 관리
	13	재활용품 수집경진대회 및 나눔장터 개최
	14	국토대청소 운동, 자연발생유원지 환경관리
	15	환경미화원 관리 총괄
	16	폐기물 및 건설폐기물처리업 허가 및 지도점검
	17	사업장, 건설, 의료, 지정폐기물 허가 및 지도점검
	18	폐기물처리신고 인허가 및 사업장 관리
19	폐기물 불법처리행위 및 위반사업장 단속	

담당	분장 사무	
탄소 제로	탄소 없는 마을 육성, 자연생태 보전에 관한 사항	
	1	탄소 없는 마을 조성
	2	공기캔 상품개발 및 판매활성화
	3	지리산생태과학관 관리 및 프로그램 운영
	4	생태관광활성화 및 생태해설사 운영
	5	자연환경보전이용시설 조성사업 추진
	6	녹색성장브랜드사업 추진
	7	생물다양성보전 및 두꺼비 생물자원보전시설 조성사업 추진
	8	습지보호 및 인공습지 조성사업 추진
	9	지리산국제환경생태예술제 추진
10	특정도서 관리	

담당	분장 사무	
환경 시설	생활폐기물 처리시설 운영에 관한 사항	
	1	생활폐기물처리장 운영
	2	사용종료매립장 사후관리
	3	재활용품 매각업체 선정 및 대금관리
	4	일반차량 반입 폐기물처리수수료 관리
	5	소각, 매립, 재활용선별처리시설 운영 및 관리
6	환경미화원 및 기간제근로자 관리	

수도사업과장

담당	분장 사무	
관리 운영	상수도 운영·관리에 관한 사항	
	1	상수도 운영 총괄 및 조직관리, 경영혁신·합리화에 관한 사항
	2	물관리 종합 대책 수립 및 시행
	3	취·정수장 운영 및 관리
	4	저수조 청소(업) 관리
	5	상수도 관리원 운영 및 상수도 사용량 검침
	6	상수도요금 부과·징수 및 요율조정
	7	상수도 주요정책 총괄 및 운영평가 등 관련 업무
	8	예산 편성 및 상수도사업특별회계 운영
	9	상수도 통계조사 및 상수도관련 조례 제·개정에 관한 사항

담당	분장 사무	
상수도	상수도 설치에 관한 사항	
	1	수도정비기본계획(변경) 수립 및 타당성 검토
	2	상수도 송·배수 및 상수관로와 부속시설의 유지·관리
	3	지방 및 광역상수도 공급사업 시행
	4	상수원보호구역 지정 및 관리
	5	소규모수도시설 사업시행 및 관리
	6	급수공사 승인
	7	노후 상수관로 정비
	8	누수탐사 및 누수사고 복구
	9	비상급수계획 수립 및 시행
10	수도급수공사 대행업체 지정 및 관리	

담당	분장 사무	
하수도	하수도에 관한 사항	
	1	하수도정비 기본계획(변경) 수립
	2	공공(일반, 소규모, 면단위)하수처리시설의 설치사업
	3	하수관로의 정비 및 설치사업
	4	배수설비 설치 신고 및 원인자부담금 부과·징수 관리
	5	하수처리구역 관리
	6	하수도 관련 조례 제·개정
	7	개인하수처리시설 지도점검 및 관리
	8	분뇨 등 관련영업 인·허가 및 관리
	9	하수도 통계 작성 및 하수도 관리실태 평가에 관한 사항
	10	수질개선기금사업특별회계 관리
	11	물재이용관리계획 수립
12	하수도대장(관망도) 유지관리에 관한 사항	

담당	분장 사무	
하수 시설	하수도 운영·관리에 관한 사항	
	1	공공(일반, 소규모, 면단위)하수처리시설 및 분뇨처리장 운영관리
	2	하수관로 기술진단 및 개선사업
	3	공공하수처리시설 관리대장 작성 및 관리
	4	공공하수처리시설 정밀점검, 기술진단, 약취진단 및 개선사업
	5	하수도 준설사업
	6	침사물(협잡물) 및 공공하수도 슬러지 위탁처리에 관한 영역
	7	소규모 마을하수시설 사용료 부과·징수
	8	공공하수도 통합관리센터 운영 관리
	9	공공하수도 민간위탁(관리대행)사무 운영 관리
	10	유입수 및 방류수 수질 분석
11	하수시설 관리원 운영 및 하수사용량 검침	

3. 건설도시국

도시건축과장

담당	분장 사무	
도시 계획	도시 종합개발계획 수립에 관한 사항	
	1	군 관리 계획수립 및 관리
	2	도시계획 입안 시행
	3	시가지 및 도시구획 정리
	4	군 기본계획 수립 및 관리
	5	도시종합개발계획에 관한 사무
	6	택지 개발계획에 관한 사무
	7	경전선 관리 및 활용에 관한 업무
	8	광역권개발계획에 관한 사무
	9	개발촉진지구 지정
10	1970관 관리	

담당	분장 사무	
도시 개발	도시개발 사업에 관한 사항	
	1	군 계획시설 개설계획 수립 및 편입부지 보상
	2	군 계획시설 개설공사 시행 및 감독
	3	도시공원관리에 관한 제반 사항
	4	소도읍 육성 업무 및 섬진강체육공원 조성
5	장기 미집행 도시계획시설 관리	

담당	분장 사무	
도시 재생	도시재생, 지역·경관 디자인에 관한 사항	
	1	도시재생 뉴딜사업 추진
	2	경관개선사업 추진
	3	지역·경관 및 공공디자인 종합계획 수립 및 시책 추진
	4	광고물 등 허가·신고 및 지도 감독
5	아름다운 건축물 가꾸기 추진	

담당	분장 사무	
건축 민원	건축인허가(민원)에 관한 사항	
	1	건축신고 및 허가업무
	2	가설 건축물 축조 신고업무
	3	건축물 표시변경 등기 촉탁
	4	건축물 착공신고 및 건축물 사용승인
	5	건축물 대장정비 사업추진
	6	분양대상 건축물 분양승인

담당	분장 사무	
건축 행정	건축 행정에 관한 사항	
	1	농어촌 주거환경 개선사업
	2	빈집 정비사업, 마을 가꾸기 사업
	3	위법건축물 종합계획 수립 및 관리
	4	공동주택 사업승인 및 관리
	5	아름다운 건축물 가꾸기 추진
	6	재해주택 관리
7	주거복지(급여)에 관한 사항	

담당	분장 사무	
복합 민원	복합민원에 관한 사항	
	1	개발행위허가 및 사후관리
	2	농지전용허가·협의·변경 및 전용지의 사업완료 후 5년까지 사후관리
	3	산지전용허가·협의·신고 및 전용지의 사업완료 후 5년까지 사후관리
4	오수처리시설·단독정화조의 설치신고, 준공검사 및 준공 후 수질검사	

건설교통과장

담당	분장 사무
건설 행정	건설종합계획, 주민숙원사업 계획수립 및 시행에 관한 사항
	1 도로교통량 조사
	2 국토교통부 소관 국유재산관리
	3 소규모 주민숙원사업
	4 오지종합 개발사업 계획수립 및 시행
	5 도서종합 개발사업 계획수립 및 시행
	6 국토교통부 소관 국유재산 용도 폐지
	7 건설기계 등록 및 조종사 면허관리
	8 지하수 개발이용 인허가
	9 국도, 지방도사업, 소규모사업 보상관련업무 일체

담당	분장 사무
농업 기반	농업기반조성에 관한 사항
	1 농업기반 조성 종합 기획·조정
	2 경지정리 사업
	3 농업용수 개발
	4 농업기반시설 및 수리시설 유지관리(농촌생활환경정비사업)
	5 수리시설 안전점검 및 개·보수 사업
	6 농지개량사업 시행 인가
	7 정주권 개발사업
	8 기계화경작로 확·포장사업
	9 밭기반 조성사업
	10 지표수보강개발사업
11 공유(도유)재산 관리(농업생산기반시설 내)	

담당	분장 사무	
도로 관리	토목공사 및 각종 도로 관리에 관한 사항	
	1	군도 및 농어촌도로 관리 및 정비
	2	도로공사로 인한 수익자 부담금 부과 및 징수
	3	접도구역 관리
	4	노점상 및 노상 적치물 관리 단속
	5	도로 공작물 설치 허가(도로점용허가, 도로 점·사용료 부과 및 징수)
	6	군도 사업계획 수립 및 시행
	7	농어촌도로 사업계획 수립 및 시행
	8	위험도로 구조개선사업 계획수립 및 시행
	9	도로 설해대책
	10	관내 도로 교량관리
11	군도, 농어촌도로 보상관련업무 일체	

담당	분장 사무	
지역 개발	농산어촌개발사업 기본계획 수립, 공모 및 시행에 관한 사항	
	1	일반농산어촌개발사업 신규공모
	2	일반농산어촌개발사업 시행 및 사후관리
	3	신규마을조성사업
	4	일반농산어촌개발사업 중간지원조직 및 운영관리
5	금남면소재지종합정비사업 추진	

담당	분장 사무	
선진 교통	교통행정 종합기획 및 조정에 관한 사항	
	1	교통행정 종합기획·조정
	2	자동차 운송사업 인·허가, 등록 및 지도감독
	3	자동차관리사업 인·허가 지도감독
	4	자동차 등록에 관한 사항
	5	교통시설에 관한 사항
	6	노상 및 노외 주차장에 관한 사항
7	자동차 관련 과태료 부과 징수	

안전총괄과장

담당	분장 사무
안전 기획	안전 및 재난관리에 관한 사항
	1 안전총괄·안전문화, 사회안전 업무
	2 시설물안전법상 시설물 관리 및 재난취약시설 관리
	3 특별사업경찰 업무 지원
	4 각종 재난상황 관리(보고 및 초동대응)
	5 안전·재난대비 시설 및 장비 유지 관리·운영
	6 내수면 수상레저 사업 등록 및 안전관리
	7 승강기 관리 업무
	8 재난배상책임보험 총괄
	9 지역축제안전관리
	10 지하시설물 안전관리
	11 여름철물놀이 안전관리
	12 국가안전대진단 추진
	13 안전문화운동 추진
14 안전한국훈련	

담당	분장 사무
민방위 안전	민방위비상대책에 관한 사항
	1 민방위 계획 수립 및 시행
	2 비상대비 대책수립 업무
	3 전시 병력동원업무 지원
	4 예비군 육성 지원
	5 사회복무요원 관리
	6 생활민원 기동대 운영에 관한 사항
	7 생활민원 접수 및 처리
	8 가로등(보안등) 설치(단, 도로개설시 제외)
	9 가로등(보안등) 개보수 및 유지관리
	10 가로등(보안등) 고장신고센터 운영 및 관리
	11 가로등(보안등) 안전점검 및 부적합 사항 처리
12 가로등(보안등) 수리용 차량 운영	

담당	분장 사무	
방재	복구지원 및 방재에 관한 사항	
	1	지역방재 계획 수립
	2	자연재난 피해상황 총괄 및 종합대책
	3	자연재난 복구계획 수립추진
	4	재해위험지 조사 및 방재시설물 점검 및 관리
	5	재해위험지구 정비사업
	6	재해 사전대비 업무
	7	풍수해 보험 업무

담당	분장 사무	
하천 관리	하천정비 및 유지관리에 관한 사항	
	1	하천 정비·유지관리
	2	기성제 정비 및 하도개선사업 수해 상습지 개선사업
	3	지방하천 정비 및 유지관리
	4	소하천 정비기본계획 수립·변경
	5	지방하천 및 소하천 하천점용허가 및 점용료 관리
	6	공유(도유)재산 관리(하천구역 내)

담당	분장 사무	
통신 관제	통신 및 CCTV 관제센터 운영에 관한 사항	
	1	인터넷 전화망 및 전화교환시스템 관리
	2	정보통신장비 현대화
	3	전자정부통합망 관리
	4	지방행정 정보망 관리
	5	무선인터넷 존 구축 및 관리
	6	행정방송 및 방송실 관리
	7	CCTV 관제센터 운영 관리
	8	방범용 CCTV 설치운영
	9	마을방송 운영관리

해양수산과장

담당	분장 사무
해양 개발	해양개발, 수산진흥, 해양환경 관리에 관한 사항
	1 해양관광개발 사업 및 투자유치 계획 수립 및 추진
	2 국가어항 및 다기능 어항 개발에 관한 사항
	3 국가마리나 개발계획 및 개발에 관한 사항
	4 공유수면(해면) 관리에 관한 업무
	5 수산행정 업무의 기획조정 및 총괄
	6 어촌종합개발사업 선정 및 개발에 관한 사무
	7 연안정비 사업 계획 수립 및 연안오염 방지시설 사업
	8 어항시설사업 및 유지관리에 관한 사무
	9 수산물 유통구조 개선 및 어촌환경 개선
	10 남해안시대 관련 해양개발사업 추진
11 해양레저산업 개발계획 수립 및 시행	

담당	분장 사무
어업 생산	수산사업 및 수산물 관리에 관한 사항
	1 어장이용 개발계획 수립
	2 해면어업 면허 및 관리
	3 수산증식사업 및 사후관리
	4 어업 피해예방 및 보상
	5 어선등록 및 관리
	6 안전조업지도 및 해난사고 예방
7 수산자원 조성 및 관리	

담당	분장 사무
내수면 개발	내수면 어업, 내수면 관리에 관한 사항
	1 내수면어업 진흥 및 발전 종합대책 수립
	2 내수면 면허, 허가, 신고어업 처분 및 지도 감독
	3 세계중요농업유산, 국가중요어업유산 지정관리
	4 내륙어촌 재생사업 및 관리에 관한 사항
5 내수면 특산수산물 축제 및 행사 지원에 관한 사항	

담당	분장 사무	
섬진강 관리	섬진강 관련 정비 및 유지관리에 관한 사항	
	1	섬진강 관련 업무 관리
	2	섬진강 유지관리
	3	국가하천구역 편입 토지 보상
	4	국가하천 점용허가 및 점용료 관리
	5	국가하천 수변공원(4대강 사업구간) 관리
	6	국가하천(섬진강 구역) 공유(국유)재산 관리(하천구역 내)
	7	댐 주변지역 지원사업 계획수립 및 시행

산림녹지과장

담당	분장 사무
산림 정책	산림사업 관리에 관한 사항
	1 산림정책 종합기획
	2 조림사업 및 사후관리
	3 산림분야종묘업등록및양묘생산·수급관리
	4 임업단체 육성 및 지도관리
	5 산림분야 공모사업
	6 농림사업 시행 및 사후관리
	7 농림사업(임업 산촌분야) 취합 및 심의에 관한 사항
	8 임산물 생산·가공 및 유통사업 지도감독
	9 임산물 소득사업 재해에 관한 사항
	10 공유림 관리에 관한 업무
	11 백두대간 지원업무
	12 산림통계(산림기본통계, 임산물 생산통계)
	13 임산물 소득증대 지원사업
	14 밤나무 재배관리
15 기후변화 대응 관련 임업분야 업무	

담당	분장 사무
산림 보호	산림보호에 관한 사항
	1 산불방지 종합대책 수립 및 시행
	2 산불전문예방진화대 및 산불감시원 등 인력 및 장비 관리
	3 산림병해충 방제 계획수립 및 시행
	4 산림병해충(소나무재선충병, 밤나무 등) 항공방제 및 지상방제
	5 일반병해충 방제(솔껍질깍지벌레, 꽃매미 등)
	6 산림재해일자리(산림병해충예찰방제단, 감염목 무단이동 단속반 운영 관리)
	7 정책숲가꾸기사업(천연림보육, 간벌, 어린나무 가꾸기, 덩굴류 제거)
	8 공공산림가꾸기(숲가꾸기자원조사단, 산림바이오매스수집단, 숲가꾸기패트롤 운영 관리)
	9 임업기계장비 운영 관리(굴삭기, 우드그랩 등)
	10 산림사범업무(피의자 신문, 사건송치 등)
	11 불법산림훼손 및 불법 임산물 굴채취 등 지도 단속 및 산지 정화
	12 불법산림훼손지 복구 및 관리
	13 소나무재선충병 방제(고사목채거, 예방나무주사, 시료채취 검경 등)
	14 소나무재선충병 검인찍기 및 생산확인표 발급
	15 입목벌채 및 임산물 굴채취 허가, 신고
	16 산림경영계획에 관한 사항
	17 송림공원 관리
	18 자연공원(국립공원, 고소성군립공원) 관련업무 전반
	19 명예 산림보호 지도요원 관리
20 미이용산림바이오매스 수집 증명	

담당	분장 사무	
산림 경영	산림경영에 관한 사항	
	1	산지관리 기본계획 수립
	2	구역 등의 지정 협의
	3	사방사업 계획수립 및 관리
	4	산림재해 대책 및 복구(산사태 등)
	5	산사태 취약지역 지정 관리
	6	임도 계획수립 및 개설, 관리
	7	토석채취 허가 및 관리
	8	사방지·보안림 지정 관리
	9	등산로 정비계획 및 조성관리
	10	임업진흥권역 관리
	11	산림복원 업무
12	산림지리정보체계 구축 및 관리	

담당	분장 사무	
산림 휴양	산림문화휴양에 관한 사항	
	1	자연휴양림 조성 및 관리
	2	치유의 숲 조성사업
	3	유아숲 등 체험숲 조성 및 관리
	4	생태숲 조성 및 관리
	5	목재문화체험장 조성 및 관리
	6	산림복지단지 조성
	7	숲생태관리인, 숲길등산지도사, 숲해설사 관리
	8	삼화에코하우스 관리
	9	산림레포츠 조성
	10	산촌생태마을 운영 매니저 관리
11	기타 산림문화휴양시설 관리	

담당	분장 사무	
가로수 관리	가로수 조성 및 관리에 관한사항	
	1	가로수 조성 및 관리
	2	도로변 꽃길 꽃동산 조성 및 관리
	3	명상숲 조성 업무
	4	공원 조성 및 유지관리
	5	특색있는 하동숲 조성사업
	6	지방정원 조성 및 유지관리
	7	마을쉼터 조성, 유지관리
	8	보호수 정비 및 유지관리
	9	녹지네트워크구축기본계획수립추진
10	도시림 등 기본계획 수립 및 도시숲 조성	

산단개발과장

담당	분장 사무	
갈사 개발	갈사만조선산업단지 조성·관리에 관한 사항	
	1	갈사만산업단지 조성 및 사후관리 추진
	2	갈사만산업단지 사업시행자 유치 지원 및 관리
	3	갈사만산업단지 개발계획 및 실시계획 업무
	4	갈사만산업단지 기반시설 설치 및 지원
	5	해양플랜트종합 시험연구원 및 기숙사 운영 및 관리
	6	갈사만산업단지 보상업무 지원 *단지별 보상업무 추진
	7	공업용수도 관리

담당	분장 사무	
대송 개발	대송산업단지 조성·관리에 관한 사항	
	1	대송산업단지 조성 및 사후관리
	2	대송산업단지 개발계획(실시계획) 업무
	3	대송산업단지 기반시설 설치 및 지원

담당	분장 사무	
두우 레저	두우레저단지 조성·관리 및 지원에 관한 사항	
	1	두우레저단지 조성 및 사후관리 지원
	2	두우레저단지 사업시행자 지원
	3	두우레저단지 개발계획(실시계획) 업무 지원
	4	두우레저단지 기반시설 설치 및 지원
	5	금성농공단지 조성 및 유지관리
	6	경제자유구역 내 보상업무 지원

담당	분장 사무	
법률 지원	경제자유구역 소송지원에 관한 사항	
	1	산단 소송 지원
	2	산단 고소·고발 업무 추진

[별표 2]

군 직속기관 과·소장의 사무분장(제6조의2 및 제9조 관련)

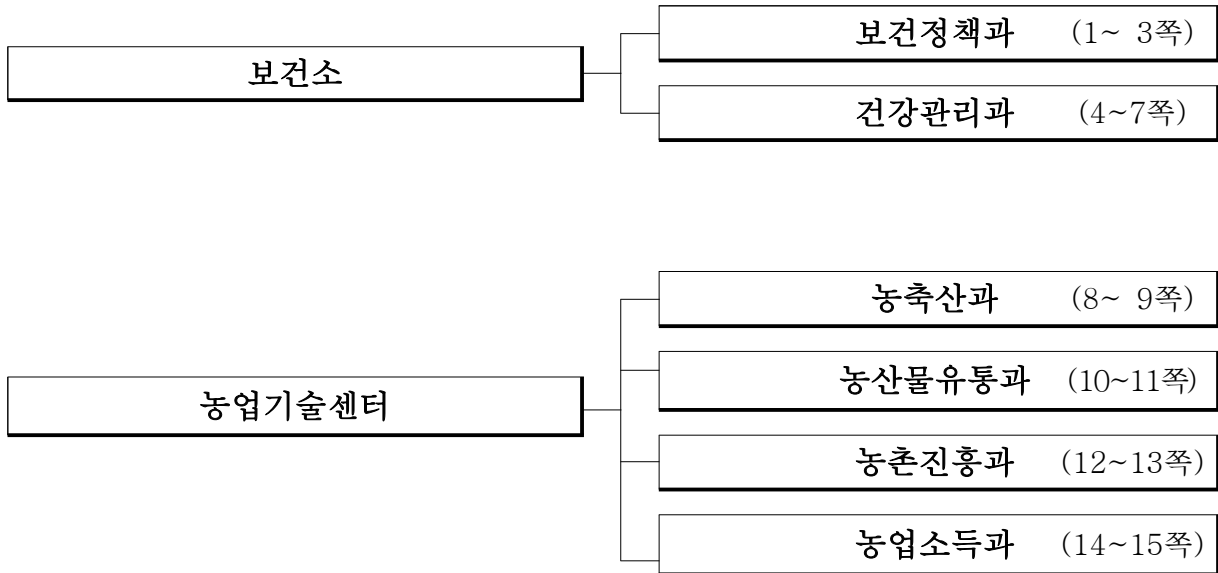

1. 보건소

보건정책과장

담당	분장 사무
보건 행정	보건행정에 관한 사항
	1 공중보건 의사 배치·복무 관리
	2 보건기관 시설물 관리
	3 보건지소·진료소 운영 및 지도
	4 지역보건의료계획 수립
	5 농어촌의료서비스개선사업
	6 보건지소 의약품 및 각종 기자재 구매업무
	7 보건사업 업무기획 및 조정
	8 의료반 운영 및 각종의료지원 업무
	9 건강진단 등 신고
	10 보건소 예산편성 및 세출예산 집행업무

담당	분장 사무
감염병 관리 대응	감염병 대응에 관한 사항
	1 감염병 전담 대응체계 구축
	2 신종감염병 발생시 대책상황실 운영
	3 감염병 상황관리(24시간 긴급상황 대응)
	4 감염병 유행 및 집단발생 대응
	5 한센환자 관리지원 사업
	7 위탁의료기관 예방접종관리
	8 소독의무대상시설관리
	9 결핵환자관리(등록, 검진, 관리)
	10 방역소독사업 (연막, 연무, 수리)
	11 표본감시의료기관 운영 및 각종 감염병 관리 웹 보고
	12 기생충퇴치사업
	13 에이즈 및 성매개감염병 예방관리

담당	분장 사무	
예방 접종	예방접종에 관한 사항	
	1	접종시행 총괄 및 시행계획 수립
	2	접종대상자 관리, 접종현황 모니터링
	3	접종센터 확보 및 운영관리
	4	임시예방접종 실시
	5	임시예방접종 위탁의료기관 관리
	6	예방접종 이상반응관리
	7	백신공급 및 관리
8	예방접종협의회 관리 운영	

담당	분장 사무	
의약	의약에 관한 사항	
	1	의무 및 약물관리
	2	의료기관, 약국 행정처분
	3	구조 및 응급처치 교육
	4	의료기관 개설 및 변경(신고·허가) 등
	5	약국 개설 및 변경신고 등
	6	마약류관리 및 장기이식
	7	보건의료분야 재난관리
	8	365 안심병동사업
	9	자동심장충격기 관리
	10	의료기기 및 화장품관리
	11	응급의료에 관한 업무
	12	진단용 방사선 안전관리
	13	특수의료장비 관리
	14	한랭 및 온열질환 관리
	15	저소득층 무료 안경지원사업
16	충무계획(식품의약품 안전처)	

담당	분장 사무	
안전 위생	안전위생관리에 관한 사항	
	1	식품영업(신고·허가)에 관한 사항
	2	공중위생업소 개설업무
	3	위생지도 행정의 종합기획·조정
	4	무허가업소 지도단속
	5	국민건강 위해식품 단속
	6	유전자재조합식품 표시제 관리
	7	식품·공중위생 교육·홍보
	8	어린이급식관리지원센터 관리
	9	소비자 식품·공중위생감시원 운영관리
	10	음식문화개선사업
	11	식품진흥기금 운용관리
	12	식품제조가공업 영업 등록 업무
13	집단급식소 신고 운영관리	

건강관리과장

담당	분장 사무	
건강 증진	건강증진에 관한 사항	
	1	여성과 어린이 건강증진사업
	2	난임부부 시술비 지원
	3	산모 신생아 건강관리 지원
	4	영양플러스사업
	5	영유아 건강검진 및 지원
	6	분만취약지 지원사업
	7	저소득층 기저귀 조제분유 지원
	8	선천성대사이상 검사 및 환아관리
	9	미숙아 및 선천성이상아 의료비 지원
	10	신생아 난청 조기진단
	11	고위험 임신부 의료비 지원
	12	난임부부 한의치료 지원사업
13	임산부 양수검사비 지원	

담당	분장 사무	
만성 질환 관리	만성질환관리에 관한 사항	
	1	지역사회 통합건강증진사업
	2	방문건강관리사업
	3	지역사회중심재활사업
	4	심뇌혈관질환 예방관리사업
	5	지역사회중심 금연지원서비스사업
	6	금연클리닉 운영
	7	지역장애인 보건의료센터운영
	8	재가 암 관리사업
	9	한의학 건강증진사업
	10	구강보건사업
	11	어르신틀니 및 임플란트 보급사업
	12	중증장애인 치과진료비 지원
	13	건강생활실천사업(신체활동, 절주, 비만, 영양)
	14	지역사회 건강조사
	15	건강플러스 행복플러스
	16	지역아동센터 건강주치의제
17	국민영양관리사업	

담당	분장 사무	
건강 지원	건강지원에 관한 사항	
	1	정신건강복지센터 운영 및 관리
	2	중증정신질환 관리
	3	위기대응 및 개입 서비스 제공
	4	자살예방사업
	5	아동·청소년 정신건강증진사업
	6	성인 정신건강증진사업
	7	우울증 검진 및 의료비 지원사업
	8	응급 및 행정입원관리에 대한 사항
	9	정신건강심사위원회 운영에 관한 사항
	10	희귀질환자 의료비 지원사업
	11	국가암 조기검진 사업
	12	암환자 의료비 지원사업
	13	노인인공관절 수술비 지원
	14	취약계층 질병예방 검진사업(뇌질환, 특수질병)
	15	저소득층 노인시력 찾아드리기 사업
16	건강도시 관련 사항	

담당	분장 사무	
치매 안심	치매안심에 관한 사항	
	1	치매예방 관리사업
	2	치매안심센터 설치 및 운영
	3	치매치료관리비 지원사업
	4	배회감지기 지원사업
	5	치매조기 검진사업
	6	치매환자쉼터 운영사업
	7	치매가족 지원사업
	8	치매 인식개선사업
	9	지역사회 자원강화사업
	10	치매노인 성년후견사업
	11	치매안심마을 운영
12	치매상담 및 등록사업	

담당	분장 사무	
진료	진료에 관한 사항	
	1	환자진료(일반,치과,한의학,물리치료)에 관한 업무
	2	민원 제증명 발급 등 민원실 운영
	3	건강검진 업무
	4	각종 병리검사 관리
	5	장애인 의약품 조제료 지원 등
	6	진료비 청구 업무
	7	수입금 관리

2. 농업기술센터

농축산과장

담당	분장 사무
농업 정책	농업정책 및 농지관리에 관한 사항
	1 센터 소관업무의 종합기획 조정
	2 농어촌 발전계획 수립 및 시행
	3 경관보전 직불제 및 경관작물 축제
	4 농업법인 관리
	5 농지보전 및 이용에 관한 사항
	6 농어촌 진흥기금 관리 운영

담당	분장 사무
농업 지원	농업지원에 관한 사항
	1 양곡 수급관리
	2 공익형 직불제 지원
	3 부농육성사업
	4 벼 재배농가 경영안정자금 지원
	5 농업인용자이전보조금지원사업

담당	분장 사무
축산 경영	축산행정 및 시설물, 기술지도에 관한 사항
	1 한우산업 육성
	2 낙농산업 육성
	3 양계산업 육성
	4 양돈산업 육성
	5 양봉, 토봉산업 육성
	6 기타 가축 육성
	7 축산물 브랜드 육성
	8 축사환경개선

담당	분장 사무	
축산 위생	가축방역 및 축산위생에 관한 사항	
	1	가축방역 및 약품지원 사업
	2	가축 질병예찰 및 병성감정
	3	공수의 지도 감독
	4	공동방제단 운영
	5	반려 및 유기동물 관리
	6	가축전염병 발생축 살처분 및 보상
	7	축산물 위생 전반

농산물유통과장

담당	분장 사무	
수출 지원	농·특산물의 수출지원에 관한 사항	
	1	농·특산물 수출관련 전반
	2	수출확대 종합계획 수립
	3	해외시장 개척 활동 및 홍보
	4	수출전문업체 및 국내외 바이어 육성관리
	5	수출농단 및 관련시설 지원관리
	6	수출 증대를 위한 각종 지원
	7	수출홍보 마케팅 지원
	8	수출포장재 지원

담당	분장 사무	
유통 마케팅	농·특산물의 유통·마케팅에 관한 사항	
	1	농산물 국내유통 관련 전반
	2	농산물 유통시설 확충사업
	3	농산물의 원산지 관리 및 지도
	4	특산물의 마케팅 지원
	5	온라인 판매처 확보 등 판로 개척
	6	경남 추천상품 관리
	7	농산물 유통안정화 지원
	8	포장디자인 개발 활용
	9	농산물 포장재 통합 관리 및 지원
	10	농산물 디자인 지식재산 창출, 보호, 활용
11	농산물 브랜드 통합관리 및 지원	

담당	분장 사무	
농산물 융복합	농식품가공산업 육성 및 가공센터 운영에 관한 사항	
	1	농촌융복합산업 육성 지원
	2	향토산업 종합발전 계획수립 및 시행
	3	새로운 지역특화산업 개발 및 지원
	4	농산물융복합 기술개발사업
	5	벤처농업 육성
	6	농산물가공지원센터 관리 및 운영
	7	농산물가공창업지원 및 육성
	8	농산물 가공관련 연구회 육성 지원
	9	농산물 가공 상품 개발 및 보급
	10	농산물 가공 소득 활동 지도
11	농산물가공교육 교육반 운영	

담당	분장 사무	
로컬 푸드	농·특산물의 유통·마케팅에 관한 사항	
	1	지역푸드플랜 계획 수립 및 운영관리
	2	로컬푸드 직매장 관리
	3	로컬푸드 활성화 사업 추진
	4	로컬푸드 단체 지원 및 육성
5	로컬푸드 역량강화 교육	

농촌진흥과장

담당	분장 사무
농업 인력	농업인력 육성에 관한 사항
	1 농촌지도사업 종합계획 수립
	2 농업인 단체 육성 및 관리
	3 농업인 품목 연구회 조직 육성에 관한 사업
	4 농촌총각 행복가정 만들기 사업
	5 농촌지도공무원 역량개발 교육
	6 최고농업경영자과정 교육사업
	7 농업인 전문역량개발 교육
	8 농업경영 개선지도
	9 농업인 정보화 촉진사업
	10 한국 농수산대학 졸업생 사후관리

담당	분장 사무
농촌 관광	농촌관광 및 체험에 관한 사항
	1 농촌체험관광산업 육성 종합계획 수립
	2 도농교류 활성화 사업
	3 농촌체험휴양마을 조성 및 관리 지도
	4 농산물 및 소규모 마을축제
	5 농어촌민박, 관광농원 육성 및 관리
	6 농촌관광 체험행사 지원 및 종합계획 수립

담당	분장 사무
농촌 자원	농촌자원 개발 및 보급에 관한 사항
	1 농촌자원사업의 계획 및 평가
	2 농작업환경개선 지도
	3 생활문화전승 및 기술지원
	4 생활환경개선 시범사업 육성
	5 생활개선회 육성 및 관리
	6 농촌여성 활력 증진교육
	7 향토자원 발굴 및 보급
8 농촌교육농장육성 및 관리	

담당	분장 사무	
귀농 귀촌	귀농귀촌 및 신규농업인 육성에 관한 사항	
	1	귀농귀촌 종합계획 수립 및 시행
	2	귀농귀촌지원센터 운영
	3	귀농귀촌인 관리·교육 및 지도
	4	도시민유치 및 귀농창업 지원사업
	5	청년농업인 창업지원 및 지도
	6	후계농업경영인 및 산업기능요원 선정·관리
	7	한국 농수산대학 졸업생 사후관리

담당	분장 사무	
농기계 지원	농업기계화 촉진 및 관리에 관한 사항	
	1	농기계 순회 수리반 운영
	2	농업기계 사후봉사 업체관리
	3	농업기계화 촉진 및 실수요자 교육
	4	농업 기계화사업
	5	농기계 보관 창고 관리
	6	농업기계 임대사업장 설치·운영

농업소득과장

담당	분장 사무	
스마트 농업	농업의 신소득작물 스마트농업 총괄에 관한 사항	
	1	친환경농업 육성 시책관리
	2	친환경농업단지 및 생태농업단지 조성
	3	친환경농자재 지원사업
	4	친환경농산물 인증관리 및 친환경인증 활성화
	5	과학영농시설 운영
	6	지역농업개발센터 종합운영
	7	기능성 신소득작목 육성
	8	인공지능 도입 스마트농업 총괄

담당	분장 사무	
식량 특작	식량작물 육성에 관한 사항	
	1	식량생산 종합계획 수립
	2	농작물 병해충 예찰 및 방제지원
	3	고품질 쌀 생산 및 기술지도
	4	보급종 등 우량종자 보급 및 종자업 등록
	5	농약 안전 사용 및 현장기술 지도
	6	토양 등 농업환경 분석 및 기술지도
	7	농업재해 조사 및 복구 지원사업
	8	특작산업 육성 및 기술보급
	9	밭 식량작물 생산 및 기술지도

담당	분장 사무	
원예	원예산업 육성 및 기술보급에 관한 사항	
	1	원예산업 종합계획 및 생산
	2	원예작물 수출전략 작목 개발 및 농가보급
	3	시설채소·노지채소 신기술 보급지도
	4	채소 및 화훼분야 소득작목 개발
	5	시설채소 육성 및 지원사업
	6	원예작물 농약 안전사용 및 병해충 방제

담당	분장 사무	
과수	과수산업 육성 및 기술보급에 관한 사항	
	1	과수 종합계획 수립 및 생산
	2	FTA대응 과수 경쟁력 제고사업
	3	과수분야 소득작목 개발 및 신기술 보급지도
	4	과수 농약 안전사용 및 병해충 방제
	5	과수산업 육성 및 지원사업
	6	농작물재해보험 지원 및 관리

담당	분장 사무	
드론 활용	드론 관리 및 교육지원에 관한 사항	
	1	드론활용 종합계획 수립
	2	드론활용 새로운 시책 개발 및 추진
	3	드론활용 긴급 방제 및 조사료 파종 지원
	4	드론활용 안전관리지도 및 홍보
	5	군민 드론교육 실시 및 농업인 전문인력 양성
	6	드론활용 하동군 주요 축제현장·관광지 홍보영상 촬영
7	드론 장비 관리 및 드론촬영 지원	

신 · 구조문대비표

현 행	개 정 안
<p>제2조(직무) ① <u>국장은 부군수를 보조하고</u>, 소속직원을 지휘·감독한다.</p> <p>② (생 략)</p> <p><u><신 설></u></p> <p><u>제3조</u> (생 략)</p>	<p>제2조(직무) ① <u>국장 및 단장은 부군수를 보조·보좌하고</u>-----.</p> <p>② (현행과 같음)</p> <p><u>제3조(단장) 투자유치단장은 지방행정사무관 또는 지방시설사무관으로 보한다.</u></p> <p><u>제3조의2</u> (현행 제3조와 같음)</p>

하동군의회에서 의결된 「하동군의회 업무추진비 사용 및 공개 등에 관한 규칙」을 이에 공포한다.

2021년 7월 16일

하 동 군 수



하동군 규칙 제 1237 호

하동군의회 업무추진비 사용 및 공개 등에 관한 규칙안

하동군의회 업무추진비 사용 및 공개 등에 관한 규칙을 다음과 같이 제정한다.

제1조(목적) 이 규칙은 「지방의회의원 행동강령」 제5조에 따라 하동군의회 의원 업무추진비 사용 및 공개 등에 관한 기준을 정하는 것을 목적으로 한다.

제2조(정의) 이 규칙에서 정하는 용어의 뜻은 다음과 같다.

1. “업무추진비”란 하동군의회(이하 “의회”라 한다)의 의회운영업무추진비를 말한다.
2. “의원”이란 의회 소속 의원을 말한다.
3. “회계관계공무원”이란 「회계관계직원 등의 책임에 관한 법률」 제2조제2호가목 및 나목에 해당하는 하동군의회 소속 회계관계직원을 말한다.

제3조(업무추진비 사용·집행) 의원 및 회계관계공무원은 「공직선거법」, 「지방의회의원 행동강령」 및 「지방자치단체 세출예산 집행기준」에 따라 업무추진비를 사용·집행하여야 한다.

제4조(업무추진비 사용제한) 의원 및 회계관계공무원은 다음 각 호의 어느 하나에

해당하는 경우에는 업무추진비를 사용·집행할 수 없다.

1. 공적인 의정활동과 무관한 개인용도의 사용
2. 심야시간(23시 이후), 휴일 등 공적인 의정활동과 관련이 적은 시간에서의 사용. 다만, 공적인 의정활동과 관련이 있는 객관적 자료가 있는 경우에는 그러하지 아니하다.
3. 친목회, 동우회·동호회, 시민·사회단체 등에 내는 각종 회비
4. 의원 및 공무원의 국내외 출장 등에 지급하는 격려금
5. 공적인 의정활동과 무관한 동료의원 상호간 식사
6. 언론 관계자에게 지급하는 격려금
7. 그 밖에 하동군의회 법규로 정하는 경우

제5조(예산집행 자료 작성) 업무추진비 집행품의는 「지방자치단체 세출예산 집행 기준」에 따라 지출 건별로 작성하여야 한다.

제6조(업무추진비 사용내역 공개) ① 의회는 업무추진비 사용일시, 집행목적, 대상 인원수, 금액, 결제방법(신용카드, 현금 등) 등이 포함된 사용내역을 각 지출건 별로 공개하여야 한다.

② 의회는 매 분기 1회 이상 의회 홈페이지를 통하여 업무추진비 사용내역을 공개하여야 한다.

제7조(정보공개 범위) 의회는 업무추진비에 관한 정보공개청구가 있는 경우에는 「공공기관의 정보공개에 관한 법률」 등에서 비공개대상정보로 명시한 경우를 제외하고는 관련 정보를 공개하여야 한다.

제8조(교육 및 점검 등) ① 의회 의장(이하 “의장”이라 한다)은 업무추진비 부당

사용을 방지하기 위하여 의원을 대상으로 연 1회 이상 업무추진비 사용 관련 교육을 실시하여야 한다.

② 의장은 업무추진비 사용내역을 주기적으로 모니터링 하여 이상 유무를 확인하고 부당한 사용이 확인된 경우에는 제9조에 따른 조치를 취하여야 한다.

③ 의장은 업무추진비의 올바른 사용·집행을 위하여 연 1회 이상 외부 전문가를 포함한 점검단을 구성하여 집행실태를 점검하여야 한다.

제9조(부당사용자에 대한 제재) ① 의장은 이 규칙을 위반한 의원에 대해서는 그 행위자를 하동군의회 윤리특별위원회에 회부하여야 한다.

② 의장은 이 규칙을 위반한 행위자에 대해서는 환수, 징계 요구 등의 필요한 조치를 취하여야 한다.

부 칙

이 규칙은 공포한 날부터 시행한다.

「하동군 보좌·보조기관별 직급·직렬별 정원배정 규정 일부개정규정」을 발령한다.

2021년 7월 16일

하 동 군 수



하동군 훈령 제 368 호

하동군 보좌·보조기관별 직급·직렬별 정원배정 규정 일부개정규정안

하동군 보좌·보조기관별 직급·직렬별 정원배정 규정 일부를 다음과 같이 개정한다.

별표를 별지와 같이 한다.

부 칙

이 규정은 발령한 날부터 시행한다.

「하동군 본청·직속기관의 세부 분장 사무에 관한 규정 일부개정 규정」을 발령한다.

2021년 7월 16일

하 동 군 수



하동군 훈령 제 369 호

하동군 본청·직속기관의 세부 분장 사무에 관한 규정 일부개정규정

하동군 본청·직속기관의 세부 분장 사무에 관한 규정 일부를 다음과 같이 개정한다.

제1조 중 “직속기관, 사업소”를 “직속기관”으로 한다.

제3조의 제목 “(본청의 과, 직속기관, 사업소의 세부분장사무)”를 “(본청의 과, 직속기관의 세부분장사무)”로 하고, 같은 조 제목 외의 부분 중 “과·직속기관, 사업소”를 “과·직속기관”으로, “별표 2, 사업소는 별표 3과”를 “별표 2와”로 한다.

별표1, 별표2를 별지와 같이 한다.

부 칙

이 규정은 발령한 날부터 시행한다.

[별표 1] <일부개정>
본청의 국과 세부 분장사무

국과명	사무분야	분장사무	
			변경
기획예산과	정책 기획	가	군정전반의 종합기획·조정, 새로운 시책, 각종평가 및 통계에 관한 사항
		1	군 행정 전반에 관한 기획 및 조정·통제
		2	과소 업무의 기획 조정
		3	중장기 계획 및 조정
		4	군정업무 주요업무 확인평가
		5	군수공약 사항 총괄관리
		6	각종 지시사항 종합처리
		7	군민의 날 행사 및 군민상 시상
		8	의회운영에 관한 사항
		9	각종 위원회 관리 운영
		10	군정백서 발간
		11	북카페 운영 관리
		12	통계조사 및 통계연보 발간
		13	외국인 정책 및 통계, 등록
		14	정책실명제 계획수립 및 공표
		15	적극행정 운영 및 지원
		16	군수에게바란다 운영
		17	군정관련 토론회 운영
		18	알프스 하동 아카데미 운영
		19	군민제안 및 공무원 제안제도 운영
		20	군정혁신(정부혁신, 도정혁신) 업무 총괄
		21	남해안권발전 종합계획 총괄 기획·조정
	22	남해안남중권발전협의회 지원	
	나	예산 편성·운영에 관한 사항	
	예산	1	예산 편성·운영에 관한 사항
		2	재정운영계획 수립 및 운영
		3	지방교부세 관리
		4	예산의 전용, 이용(이체), 변경 및 예비비 집행 결정
		5	중기지방재정계획 및 투자심사, 용역과제 사전심의회 총괄추진
		6	전시 지방행정 동원계획 수립시행
		7	지방보조금 심의회 총괄 추진
		8	재정조기집행 업무 총괄

		9	국고예산확보 및 보조금 관리 총괄
		10	지방기금 운영 총괄
		11	지방재정공시 및 재정분석 업무 추진
		12	지방채 발행 계획 및 상환업무 총괄
		13	지방재정정보시스템 운영
		14	주민참여 예산 제도 운영
	홍보	다	홍보 및 공보행정에 관한 사항
		1	홍보 계획 수립
		2	군정홍보 및 보도
		3	언론 홍보자료의 수집 및 편찬
		4	공보매체의 보급 육성
		5	전시 홍보 및 매체동원에 관한 사항
	청렴 감사	6	공보지 발행
		라	군정·비위 감사에 관한 사항
		1	청렴도 향상 및 부패방지 시책 추진
		2	특명사항 조사
		3	자체감사 실시 및 처분 관리
		4	상급기관 감사 수감 및 처리
		5	적극행정 면책 및 공무원 경고 등 처분
		6	공무원 부조리 신고센터 운영
		7	공무원 비위에 관한 제보·진정 조사
		8	수사기관 범죄통보 처리
9		공무원 징계요구 및 소청 업무	
10		공무원 행동강령 및 공직기강 확립	
11		상급기관 이송민원 종합관리	
12		고충민원 처리실태 평가 및 확인	
13		다수인 관련 민원 통제 및 관리	
14		갑질 상담 및 관리	
15	일상감사 및 계약심사 운영		
16	공직자윤리위원회 운영 및 공직자 재산등록 업무		
17	퇴직공직자 취업제한 관련 업무		
18	공익신고 업무에 관한 사항		
19	자율적 내부통제 제도 운영 총괄		
20	제도개선과제 발굴 및 의견 제출		
21	납세자보호관 제도 운영 관리		
22	주민감사청구제 운영 관리		

		23	기타 감사업무에 관한 사항
		24	안전감찰
	규제 개혁	마	법제, 송무, 행정심판, 규제개혁에 관한 사항
		1	조례, 규칙, 훈령, 예규 등의 제·개정, 폐지관련 사항
		2	소송(국가, 행정, 민사)·행정심판에 관한 사항
		3	법률정보서비스 및 고문변호사 운영에 관한 사항
		4	각종 규제 발굴 및 개혁에 관한 사항
		5	자치법규 역량강화 교육관련 사항
		대외 협력	바
	1		자매결연, 국내외교류업무 총괄
	2		국제교류업무 계획 및 개발
	3		국제 자매우호도시 관리
	4		국제파견 연수공무원 관리 및 지원
	5		국내자매도시 관리 및 교류협력사업
	6		한중도시발전연맹 에 관한 사항
	7		한중도시발전연맹 행정협의회 관리
	8		사회봉사단체 보조금 지급 및 관리
	9		자원봉사활동 개발 및 운영활성화에 관한 사항
	10		자원봉사 활성화 교육연수 및 운영 관리에 관한 사항
	11		자원봉사 활성화 프로그램 개발
	12		자원봉사자 우대시책 발굴 및 추진
	13		자원봉사종합센터 관리 및 사업지원
	14		가로기 관리
	15	주민소득 지원관리	

[별표 1]

본청의 실과 세부 분장사무

국과명	사무분야	분장사무	
			변경
행정과	행정	가	조직,인사,여론,행정관리에 관한 사항
		1	공무원의 임용, 표창, 징계
		2	공무원의 전보 및 타 시군 기관 전·출입
		3	호봉승급 및 호봉 재 확정
		4	행정기구,인력 진단 및 관리
		5	인사발령 통지
		6	신규임용 후보자 명부작성

	7	공무원시험요구 및 실시	
	8	인사위원회 운영	
	9	지휘 및 동향보고	
	10	공무원 충원계획	
	11	의전 및 행사	
	12	집단민원 총괄관리	
	13	행정구역 개편·조정	
	14	행정실적 종합심사 평가	
	15	평통협의회 업무협조	
	16	공무원 교육훈련	
	17	행정서비스현장	
	18	창의 실용추진 및 교육계획 수립	
	19	전시 주민 및 차량통제에 관한 사항	
	20	읍면 기능전환 계획수립 및 시행	
	21	인사기록카드 및 인사행정정보시스템 운영	
	22	국가기반체계 보호	
	23	전국 및 경남시장군수협의회 관련 업무	
	24	무기계약 및 기간제 인력 관리	
	25	일제강점하 및 과거사 진상규명	
	26	본청, 직속기관, 사업소, 읍면 직제관리	
	혁신 지원	나	공무원단체, 후생복지, 선거, 사무능률에 관한사항
		1	복무(공무국외여행허가), 보안(비밀취급인가), 공인관리, 총무계획 시행 계획 수립 및 시행
		2	주민자치에 관한 사항
		3	자치분권에 관한 사항
		4	사회적혁신(사회혁신 정책, 갈등 청년) 업무
		5	사무위임 및 전결규정에 관한 사항
6		국민투표, 주민투표 등 선거관련 업무	
7		우편물 관리	
8		국경일 국기사랑운동 전개	
9		적십자회비 모금	
10		하부행정기관 지도·감독	
11		지방행정공제 업무	
12		4대보험 업무, 공무원 연금	
13		직장동호회 운영	
14		정책실명제 활성화	
15	공무원 단체 운영 지원에 관한 사항		

		16	공무원 단체교섭 임금교섭에 관한 사항
		17	맞춤형 복지제도 운영
		18	공무원휴양(콘도,시설) 이용에 관한 사항
		19	직장금고 운영
		20	공무국외출장 허가 및 관리
		21	당직관리
		22	행정사 업무
		23	청사방호에 관한 사항
		24	구내식당 운영
	아동 청소년	다	아동 및 청소년에 관한 사항
		1	청소년 육성계획 및 청소년 업무에 관한 사항
		2	지방청소년 위원회 구성 및 운영
		3	민간청소년 수련시설 허가.등록 및 지도
		4	청소년 자립대책 및 모범청소년 발굴포상
		5	청소년 종합지원센터, 공부방 운영 및 지도감독
		6	청소년선도 보호 및 유해환경 지도단속
		7	공공 청소년 수련시설 설치운영
		8	청소년 보호법 관련 사무추진
		9	요보호 아동 후원자 결연사업 지도관리
		10	아동복지시설 지도관리
		11	아동위원협의회 운영관리
		12	결식아동 보호지원
		13	불우아동, 요보호아동 상담 및 보호조치
		14	가정위탁 보호사업 지원 및 관리
15		보육시설 지원 및 지도관리	
16		보육시설 설치신고 및 변경처리	
17		소년·소녀가정세대 보호관리	
18		청학동 서당 총괄 관리	
19	어린이 놀이터 설치 및 지도감독		
인구 정책	라	인구증대시책 및 출산장려에 관한 사항	
	1	인구증가 종합추진계획 수립	
	2	인구증가 시책추진	
	3	인구 늘리기 시책 추진	
	4	전입세대 정착지원금 운영	
	5	셋째아이 양육수당 지급	
	6	출산장려시책 지원	

		7	저출산대책
평생 학습	마		평생학습 및 교육지원에 관한 사항
	1		범 군민 교육대책 운영
	2		초·중·고등 교육기관의 지원 활성화
	3		인재육성 장학재단
	4		특수대학(분교) 설립 육성
	5		교육환경 및 교육개발 기반개선
	6		평생학습관 설립 운영
	7		학교 기숙사·학원 설립 지원
미디어 정보	바		행정전산화 및 정보통신 관리에 관한 사항
	1		지역정보화촉진기본계획수립및지역정보화촉진협의회운영
	2		군민 정보화 마인드 향상 및 정보 활성화 대책 추진
	3		시군구 행정종합시스템 구축 운영
	4		인터넷운영 및 처리
	5		전자결재시스템 설치 및 운영
	6		정보전산 보안관리
	7		군민 및 공무원 정보화 교육
	8		개인정보관리
	9		정품 및 표준 프로그램 보급
	10		업무용 컴퓨터 보급 및 관리
	11		행정업무 전산시스템 주요서버 도입 및 운영
	12		정보전산 장비관리
	13		전산실 관리 및 운영
	14		기타 정보화에 관한 업무
	15		하동군청 홈페이지 관리 및 운영
	16		새올행정시스템 구축 운영
	17		보조사업관리시스템 구축 및 운영
18		스마트 미디어 구축 및 운영	

[별표 1]

본청의 과소 세부 분장사무

국과명	사무분야	분장사무	
			변경
경제 전략과	스마트 전략	가	미래 전략사업 발굴에 관한 사항
		1	지역개발 공모사업 총괄추진
		2	국가균형발전사업 개발계획에 관한 사항

	3	발전촉진형·거점육성형지역개발계획에관한사항
	4	한방향노화 바이오산업 증장기 육성계획 총괄
	5	지역균형발전사업및지역개발사업평가
	6	지역발전투자협약사업총괄
	7	남해안시대 증장기 프로젝트 발굴
	8	행복생활권사업에관한사항
	9	취약지역생활여건개조사업총괄
	10	인공지능·사물인터넷 사업 총괄
	11	4차산업, 뉴딜사업
일자리 창출	나	일자리창출 및 지식재산, 지역경제발전, 전통시장육성에 관한 사항
	1	지역경제에 관한 종합대책
	2	전통시장및상점가시설환경개선·관리에관한사항
	3	섬진강 두꺼비 야시장 운영 및 관리
	4	전통시장 공영주차장 관리에 관한 사항
	5	지식재산권에 관한 사항
	6	소상공인 지원에 관한 사항
	7	계량기관리에관한사항
	8	물가관련종합계획수립·조정
	9	일자리 목표 공시제 추진
	10	취업알선 및 일자리센터 운영
	11	지역주도형 청년일자리사업
	12	공공근로사업 추진에 관한 사항
	13	공산품 품질관리
	14	상품권 발행 및 운영관리에 관한 사항
15	특수거래업 관리에 관한 사항	
기업 지원	다	중소기업육성, 산업단지 조성 및 투자·기업유치(경제자유구역 외의 사항)
	1	외국인 및 국내기업 투자유치 업무에 관한 사항
	2	기업활동 규제 완화 및 기업지원에 관한 사항
	3	중소기업 육성지원에 관한 사항
	4	농공단지, 산업단지 조성 및 관리에 관한 사항
	5	공장설립 승인, 등록, 변경, 창업승인 및 사후관리
	6	발전소 주변지역 지원사업
	7	농공단지, 중소기업 특별회계 관리
8	중소기업 생산제품 조사 및 홍보 등 지원에 관한 사항	
지역 공동체	라	마을공동체 육성 및 마을기업, 사회적기업 육성에 관한 사항
	1	지역공동체사업총괄·기획조정

		2	사회적기업 육성에 관한 사항
		3	마을기업 육성에 관한 사항
		4	협동조합설립지원에 관한 사항
		5	공유경제 육성에 관한 사항
		6	지역공동체 일자리사업 추진에 관한 사항
		7	정보화마을 마을정보센터 운영
		마	에너지정책 및 관리에 관한 사항
	신재생 에너지	1	에너지 수급 종합계획 수립
		2	도시가스 공급사업
		3	신재생에너지 사업개발 및 세부계획 수립
		4	신재생에너지 보급, 기술연구개발 및 사업화 계획 수립
		5	석유 및 대체연료사업법 관련 업무
		6	광업 및 전기사업에 관한 사항
		7	전원개발지원에 관한 사항
		8	취약계층 에너지 복지지원사업

[별표1]

본청의 실과 세부 분장사무

국과명	사무분야	분장사무	
			변경
주민 행복과	복지 기획	가	기초생활 보장지원 및 주민복지 종합계획 수립·조정에 관한 사항
		1	지역사회보장 종합계획 수립 및 평가
		2	기초생활보장지원업무 계획 수립 추진
		3	생활안정자금 특별회계 관리
		4	저소득주민 자녀 장학금 관리 및 지원
		5	지역사업의 개발·관리 시행
		6	재해구호업무 및 재난관리 자원 및 창고관리
		7	종합사회복지관 운영관리 총괄
		8	읍면복지회관(목욕탕) 관리
		9	보훈단체 지원 및 관리
		10	충훈탑 및 독립공원 관리
		11	정부양곡 할인지원사업
		12	초중고교육비 지원 및 학업증진사업
	13	의사상자 및 보훈단체 지원	
	장애인 복지	나	장애인복지, 자활 업무에 관한 사항
1		장애인복지정책 수립 및 추진	

		2	장애인 생활시설 운영 및 지도점검
		3	재가장애인 생활안정지원
		4	장애인 일자리사업 추진
		5	장애인바우처 지원 사업
		6	자활센터 관리
		7	가사간병 방문 도우미사업
		8	알프스하동종합복지관-장애인복지관 운영 및 총괄 관리
		노인 복지	다
	1		노인복지정책 계획 수립 및 추진
	2		노인소득보장 및 취업기회 확충
	3		묘지설치 허가 및 분묘의 개장신고
	4		사랑의 주택관리
	5		마을회관, 다목적회관, 경로당 관리
	6		노인복지시설 설치신고 및 관리
	7		기초연금 지원 및 관리 운영
	8		노인장기요양보험 지원 및 장기요양 기관 지정
	9		노인맞춤돌봄서비스 지원
	10		알프스하동종합복지관-노인복지관 운영관리
	11	어르신센터 운영관리	
	여성 정책	라	여성복지 행정에 관한 사항
		1	여성정책관련 계획 수립 및 추진
		2	여성단체활동 활성화 및 지원
		3	양성평등주간행사 및 여성대회 지원
		4	여성폭력예방사업 추진
		5	성폭력상담소 운영지원 총괄 관리
		6	저소득 한부모가족 및 미혼한부모가족 지원 및 관리
		7	건강가정다문화가족지원센터 운영관리
		8	다문화가정 복지지원사업
		9	아이돌보미 지원사업
		10	양성평등 및 성별영향평가 업무
	11	양성평등위원회 운영	
	통합 조사 관리	마	복지급여대상자 통합조사관리 및 의료급여 자격관리에 관한 사항
		1	복지대상자신규조사, 선정, 자격관리, 근로능력판정에관한사항추진
2		복지대상자 각 사업팀 보장 결정 요청	
3		신규신청자 이의신청 처리	
4		의료급여 대상자 선정 관리 및 특별회계 관리, 의료급여사례관리	
5		차상위 계층 및 사회취약 계층 지원 업무	
6	복지대상자 연간 조사계획 수립		

희망 복지 지원	바	주민생활지원서비스 및 희망복지 지원에 관한 사항
	1	복지대상자 통합사례관리 운영 지원
	2	지역사회자원 발굴 및 관리
	3	공공·민간기관 서비스연계 체계구축
	4	찾아가는 보건복지서비스 및 읍면동 맞춤형복지통합서비스
	5	129희망콜(보건복지)센터 업무
	6	사회복지통합서비스 전문요원 관리
	7	지역사회서비스투자사업
	8	사회복지공동모금회 연계 후원 및 기탁사업
	9	행복천사이음뱅크 자원관리 및 연계
	10	명절위문사업
	11	기초푸드뱅크 사업 지원
	12	긴급복지지원
	13	경남형 지역사회통합돌봄 시범사업
	14	취약계층 주택화재보험 가입지원
	15	안전문화 확산(119희망의 집) 지원
	16	지역사회보장협의체 운영
	17	복지종합상담창구 운영
18	저소득층 미세먼지 마스크 보급사업	

[별표 1]

본청의 실과 세부 분장사무

국과명	사무분야	분장사무	
			변경
재정 관리과	세정	가	지방세 부과에 관한 사항
		1	세정의 전문성, 효율성 대책 추진
		2	지방세 부과(자동차세, 주민세, 취득세, 등록면허세) 및 과세결정
		3	은닉세원 조사 및 발굴
		4	지방세 지출예산제도 운영
		5	지방세 구제업무
		6	지방세 전산시스템 운영 관리
		7	지방세 세무조사 및 기타 지방세 부과
		8	지방세심의위원회운영
		9	지방세 지출예산제도 운영
		10	지방세 감면사후관리
		11	지방세 세무조사
12	지방소득세(양도, 종합소득분, 법인분, 특별징수분)신고접수, 부과		

경리	13	지방세 납부 홍보(납기 내) 및 독려
	14	재산세(주택분, 토지분, 건축물, 선박·항공기) 부과
	나	공사 및 물품계약, 경리관계에 관한 사항
	1	세출예산 경리 및 결산
	2	세입세출 외 현금 및 유가증권 출납보관
	3	공사 용역 계약 및 기타 계약관리
	4	공무원 급여 및 원천징수
	5	군본청, 직속기관 일상경비 교부 및 정산 심사
	6	부정당업체 제재
	7	복식부기기본계획수립, 전산, 세입·세출, 확산·교육에 관한 사항
	8	계약심의위원회 운영
	9	부가가치세 납부 및 환급
	10	국·도비 재배정 사업 지출
11	시설공사 하자보수 관리	
12	공사실적 증명 관리	
13	물품 관급자재 구매 및 계약	
세입 관리	다	세입 및 체납관리에 관한 사항
	1	세외수입 총괄관리
	2	자금운용 및 자금배정
	3	국도비 보조금 관리
	4	금고 및 수납대행점 관리
	5	수입증지 관리
	6	세입 과오납금 환부처리
	7	기부금품 모집 및 심의처리
	8	세입징수보고 및 세입결산
	9	지방세 체납액 징수
	10	지방세 체납처분(압류, 공매의뢰 등)
	11	행정제재(관허사업 제한, 고발, 신용정보 등록, 출국금지, 기타 행정제재)
	12	결손처분
13	법원 경매 교부청구 및 배당금 수령	
부동산 평가	라	개별공시지가 및 개별주택 관리, 재산세 부과에 관한 사항
	1	개별필지 특성조사, 지가 산정 및 검증 업무
	2	표준지 공시지가에 관한 업무
	3	개별공시지가 결정·공시
	4	개별주택가격조사계획수립
	5	표준주택가격에 관한 업무
	6	재산세(주택분, 토지분, 건축물, 선박·항공기) 부과

공유 재산	7	개발부담금 조사·산정 및 부과
	마	공유재산 및 재물관리에 관한 사항
	1	물품수급관리 계획수립, 재물조사 실시
	2	물품출납 및 보관 처분
	3	청사·관사 정비계획 수립 및 관리 지도
	4	전기, 수도, 냉난방 유지관리
	5	공유재산 관리계획 수립·조정 및 업무지도 감독
	6	공유재산(군유,도유) 일반재산 관리(공유재산심의회, 취득, 처분, 대부, 용도폐지, 용도변경 등)
	7	공용차량 유지운영 및 관리
	8	공유재산 실태조사 총괄
	9	공공건물 공제 등록

[별표 1]

본청의 성과 세부 분장사무

국과명	사무분야	분장사무	
			변경
민원과	종합 민원	가	민원행정 및 민원제도 처리에 관한 사항
		1	민원안내 및 상담
		2	제증명 발급(주민등록등·초본, 인감·경력증명서, 지적)
		3	어디서나 민원처리제 운영
		4	여권발급 신청 접수 및 교부
		5	민원행정시책 추진
		6	무인민원발급기 보급 및 관리
		7	민원 1회 방문처리제 운영
		8	사전심사청구제 및 민원후견인제 운영
		9	정부24 운영에 관한 사항
		10	민원(일반, 고충민원) 접수 및 처리상황 점검
		11	하동군민원조정위원회 관리
		12	기록관 열람대출관리
		13	기록물 이관
		14	기록물 평가 및 폐기
		15	기록물평가심의회 구성 및 운영
		16	기록물관리 지도점검
		17	기록물 공개재분류
		18	기능분류(BRM)관리
19	표준기록관리시스템운영		

토지 정보	20	행정정보공개 접수 및 지정
	21	원문정보 및 사전정보공개 관리
	22	정보공개심의회 구성 및 운영
	23	민원서비스 종합평가 추진
	24	고객만족도 설문조사
	25	가족관계등록부 및 주민등록, 인감업무 총괄
	26	행정정보공동이용
	나	지적관리 기획·조정 및 처리에 관한 사항
	1	지적 관리 기획 및 조정
	2	지적 공부 보존 관리
	3	지적 통계
	4	지적 장비(전산, 측량 등) 운영 및 관리
	5	토지소유권 등록사항 정정 업무
	6	비법인 등록번호 부여 업무
	7	지적 측량 검사
	8	소유권 변동정리
	9	도곽접합 등 도면정비
	10	등기 촉탁(표시변경)
	11	토지등록사항정정 관련 업무
	12	GPS상시 관측소 관리
	13	토지소유권 오기정정
	14	부동산 소유권 이전등기 등에 관한 특별법 관련업무
	15	조상 땅 찾기 업무
	16	지적 측량 기준점 관리
	17	지적 전산 논리오류 정비
	18	토지이동조사 및 지적 공부정리
	19	지적관련 제증명 발급
	20	KRAS 구축사업 기획·조정 업무
	21	KRAS 사용자 권한 등록관리
	22	KRAS 서버관리 및 토지부분 총괄
23	KRAS 연속·편집지적도 변동자료 관리	
24	국토정보시스템 및 지적행정 권한관리	
25	정밀한 연속도면 제작 추진	
26	부동산 종합공부시스템 권한부여 등 관리	
27	부동산 행정정보일원화 사업	
28	지적민원 소송업무	
29	측량표관리	
30	지적영구기록물 구축 및 통합관리	

지적 재조사	다	지적재조사 기획·조정 및 처리에 관한 사항
	1	지적재조사 사업 추진
	2	지적재조사위원회 및 경계결정위원회 구성 및 운영
	3	지적재조사 사업지구 지정
	4	지적재조사 일필지조사 및 지적재조사측량
	5	지적재조사 측량 수행자 선정
	6	지적재조사 공부정리 및 등기촉탁
	7	조정금산정및지급징수
공간 정보	8	지적공부 세계측지계 변환업무
	라	(신설)공간정보 기획·조정 및 처리에 관한 사항
	1	(신설)도로명주소위원회 운영
	2	(신설)지명위원회 운영
	3	(신설)지하시설물 전산화사업
	4	(신설)도로명주소 국가기초구역관리
	5	(신설)국가지점번호관리 및 운영
	6	(신설)도로명주소 부여 및 관리
	7	(신설)도로명주소 안내시설물 설치 및 관리
	8	(신설)상세주소 부여 및 관리
	9	(신설)사물주소 부여 및 관리
	10	(신설)국가지리정보 체계(NGIS) 기본계획 수립 및 추진
	11	(신설)지리정보 신규사업 타당성 및 연계성 검토 총괄
	12	(신설)타 정보화 사업과 GIS 연계업무 및 통합 D/B 지원
	13	(신설)KAIS(국가주소정보시스템)관리
	14	(신설)부동산중개업 관련 업무
	15	(신설)부동산 투기 합동단속반 편성 운영
	16	(신설)토지거래허가 업무
	17	(신설)부동산 실거래 업무
	18	(신설)외국인 토지 취득신고 처리 및 관리
19	(신설)부동산실명법 운영	
20	(신설)공간정보사업	

[별표 1]

본청의 실과 세부 분장사무

국과명	사무분야	분장사무	
			변경
관광 진흥과	관광 기획	가	관광기획에 관한 사항
		1	과 소관업무의 종합기획 조정

		2	관광종합개발계획 수립
		3	관광사업에 관한 사항
		4	유원시설업 허가에 관한 사항
		5	관광편의시설업 지정 및 변경신고
		6	관광 홈페이지 관리
		7	관광자원의 조사 개발
		8	관광지 지정 및 개발
		9	관광객 통계보고
		10	지리산권관광개발조합 지원업무
		11	관광진흥 개발기금의 관리운영
		관광 개발	나
1	관광개발 계획수립·조정		
2	문화관광개발사업 추진 및 운영에 관한 사항		
3	관광단지 지정·개발 및 사업에 관한 사항		
4	관광관련 민자유치 계획 수립 추진		
5	남해안권 관광개발에 관한 사항		
6	관광안내표지판 관리		
관광 마케팅	다	시설운영및관리에관한사항	
	1	관광시설물관리계획 수립	
	2	시설활성화 계획 수립	
	3	시설물 입장료 징수	
	4	관광객 민원 처리	
슬로 시티	라	슬로시티및관광마케팅에관한사항	
	1	슬로시티 업무에 대한 종합계획 수립	
	2	관광객 유치 종합계획	
	3	관광여행업 등록 및 관리	
	4	문화관광해설사 관리	
	5	하동군 홍보대사 및 공동브랜드 관리	
	6	국내.외 관광객 유치 기획 총괄	
	7	관광홍보설명회 및 박람회 업무	
	8	관광홍보물관리	
9	관광홍보단체및관광안내소 관리		
축제	마	축제지원에 관한 사항	
	1	각종 축제 관련 종합계획 수립 및 총괄지원	
	2	화개장터 벚꽃축제 추진	
	3	하동야생차문화축제 추진	
	4	알프스하동 섬진강 재첩축제 추진	

	5	회남재 숲길 걷기 업무 추진
	6	축제 프로그램 신규 발굴

[별표 1]

본청의 실과 세부 분장사무

국과명	사무분야	분장사무	
			변경
문화체육 과	문화 예술	가	문화예술에관한사항
		1	지방문화예술 진흥
		2	문화예술분야 지도 육성 및 관리
		3	문화원 운영 지도 감독
		4	문학제에 관한 사항
		5	전시문화계획의 수립 및 시행에 관한 사항
		6	공공도서관 지원 및 독서문화진흥에 관한 사항
		7	공공언어(국어책임관)에 관한 사항
		8	인쇄소·출판사 등록 및 관리
		9	공연장 등록 관리
		10	음악산업 진흥에 관한 사항
		11	게임산업 진흥에 관한 사항
		12	영화상영 신고
	13	문화시설 사업추진	
	문화재	나	문화재에 관한 사항
		1	문화재 안전에 관한 사항
		2	문화유산 보존 및 관리
		3	문화재의 지정 및 유지관리에 관한 사항
		4	전통사찰 유지보수 및 관리에 관한 사항
		5	무형문화재 발굴 및 지도
		6	비지정문화재 유적관리
		7	문화재 관련 사업추진
		8	문화유산 활용에 관한 사항
		9	문화재 현상변경허가에 관한 사항
		10	국·도 지정문화재 보수정비사업
		11	천연기념물(동물) 구조 및 치료에 관한 사항
		12	이순신 백의종군로에 관한 사항
	13	판소리 기념관 유지관리	
	체육	다	체육진흥에 관한 사항

	진흥	1	체육행사 계획수립 및 지원
		2	전지훈련 및 각종 스포츠대회 유치
		3	하동체육회 및 생활체육회 관리
		4	생활체육 육성 및 지원
		5	체육시설업 지도, 관리
		6	스포츠강좌이용권 지원사업
		7	체육진흥사업
		8	체육시설물 설치 및 정비사업
	문화 체육 시설	라	시설운영및관리에관한사항
		1	이병주문학관 운영 및 관리
		2	문화예술회관 운영 및 관리
		3	박경리문학관 및 문학 & 생명 운영 및 관리
		4	지리산역사관 운영 및 관리
		5	국민체육센터(수영장, 헬스장)관리 운영
		6	공설운동장, 보조구장 관리
		7	실내체육관 및 농어촌복합체육시설 관리
		8	읍면 생활체육공원 시설 관리
		9	읍면 궁도장 시설 관리
		10	읍면 게이트볼장 시설 관리
		11	활공장 시설 관리
12	체육시설 개보수사업 추진		

[별표 1]

본청의 실과 세부 분장사무

국과명	사무분야	분장사무	
			변경
특화 산업과	녹차 산업	가	녹차산업 발전에 관한 사항
		1	하동 녹차산업 발전 종합계획 수립
		2	녹차산업 육성 및 기술 보급
		3	가루녹차 생산 기술지도(차광재배)
		4	녹차연구소 관련 업무·사업 지원 및 점검
		5	차 생산자단체 협의 관리
		6	야생녹차산업특구 지정 운영관리
		7	녹차산업육성 생산성 향상 지원
		8	가루녹차 신규다원 조성 및 가루녹차 설비 확충
		9	녹차 생산량 통계조사

		10	하동녹차 공동포장재 지원
		11	친환경 유기녹차 재배단지 비료지원
	농업 유산	나	세계중요농업유산 보전관리에 관한 사항
		1	세계중요농업유산 보전관리 및 계획 수립
		2	신활력플러스 사업 추진
		3	정금차발 지구단위계획 수립 및 보전관리
		4	농촌다원적자원 활용사업 추진
		5	하동녹차 홍보마케팅 및 박람회 지원
		6	하동야생차박물관 운영 관리 및 계획 수립
		7	녹차 홈페이지 관리 및 네트워크 구축
		8	전통 차문화 계승 보급
		엑스포 추진	다
	1		엑스포 추진 종합계획 수립
	2		엑스포 추진 사업 발굴
	3		엑스포 추진 기본 실행계획 수립 및 운영
	4		엑스포 추진 위원회 자문단 구성 및 운영
	5		엑스포 프로그램 개발
	6		엑스포 콘텐츠 발굴
	7		엑스포 홍보 마케팅 운영
	엑스포 지원	라	하동세계차엑스포 지원에 관한 사항
		1	엑스포 기반시설 조성 종합계획 수립
		2	엑스포 연계 거점지역 기반시설 운영 계획 수립
		3	엑스포 기반시설 조성
		4	하동야생차유통센터 건립 및 운영

[별표 1]

본청의 실과 세부 분장사무

국과명	사무분야	분장사무	
			변경
환경 보호과	환경 정책	가	환경보전 종합계획수립·기후변화·생태에 관한 사항
		1	환경보전 중장기계획 수립 및 시행
		2	지방의제21 추진관련 업무
		3	환경보전운동 및 시책추진
		4	세계 환경의 날, 지구의 날 관련업무
		5	환경개선부담금 부과징수 및 체납처분
		6	대기, 수질 측정망 운영

	7	환경영향평가및사전환경성관련업무협의	
	8	환경보전마을 육성 관리	
	9	물관리 종합대책(계획) 수립 추진	
	10	중·소권역 물환경관리 계획 자료조사 및 관리	
	11	환경관련단체 관리	
	12	하동군환경위원회 운영 및 지원	
	13	섬진강환경행정협의회 관련업무	
	14	국제환경협의회 협력지원 업무	
	15	수변구역 관리 및 행위허가, 협의 업무	
	16	낙동강·영산강수계기금사업 시행	
	17	낙동강·영산강수계특별법 관련업무	
	18	일반 및 직접지원 주민지원사업 추진	
	19	오염총량관리 자료조사 및 관리	
	20	수질오염총량관리 시행계획 수립 시행	
	21	개발관련 오염총량 협의 및 부하량 관리	
	22	토양오염 유발시설 관리	
	23	녹색제품 구매 촉진에 관한 업무	
	24	황사 및 오존 저감대책 추진	
	25	기후변화 대응 관련업무	
	26	온실가스 배출량 조사 및 저감대책 수립 시행	
	27	온실가스 관리 전문인력 양성	
	28	탄소포인트제 시행 및 평가	
	29	그린스타트 네트워크 구성운영 및 지원	
	30	생태하천 복원사업 추진에 관한 업무	
	31	미세먼지 종합대책 추진	
	32	친환경자동차(수소, 전기, LPG등) 보급 및 충전인프라 구축	
	33	노후경유차 조기폐차 지원	
	34	운행차배출가스 저감 사업 추진	
	35	비점오염 저감시설 조성 및 운영	
	36	실내공기질, 빛공해 관리업무	
	37	하천, 호수, 지하수 수질관리	
	38	조류예보제 관리	
	39	어린이 활동공간 및 환경 안전관리	
	40	물놀이형 수경시설 관리	
	환경 지도	나	대기, 폐수, 소음·진동, 산업장폐기물, 가축분뇨 배출시설 관리 등 환경오염 단속에 관한 사항
		1	환경오염물질배출시설 통합지도점검
		2	대기배출시설 설치 허가(신고) 및 지도단속

	3	환경분쟁조정제도 지원	
	4	가축분뇨 배출시설 설치 허가(신고) 및 지도단속	
	5	비산먼지 발생사업장 시고 및 지도단속	
	6	소음·진동배출시설 설치 허가(신고) 및 지도단속	
	7	운행차배출가스 지도단속	
	8	환경신문고 운영	
	9	특정공사 사전신고 및 지도단속	
	10	유해화학물질 배출사업장 관리	
	11	환경기술인 교육 및 관리	
	12	배출부과금 부과관련 업무(기본, 초과부과금)	
	13	자율점검업소 지정관리	
	14	공공수역 수질오염행위 지도단속	
	15	악취배출시설 설치 신고 및 관리	
	16	생활소음(건설공사장 등) 규제관련 업무	
	17	민간자율환경감시단 운영	
	18	저황유 사용 규제업무	
	19	폐수배출시설 설치 허가(신고) 및 지도단속	
	20	기타 수질오염원 신고 및 지도단속	
	21	수질오염사고 예방관리	
	22	유해야생동물 피해예방 관련업무	
	23	잔류성 유기오염물질 관리	
	24	폐기물 및 건설폐기물처리업 허가 및 지도점검	
	25	폐기물처리신고 인허가 및 사업장 관리	
	26	지정폐기물 및 감염성폐기물 처리증명 및 사후관리	
	27	사업장폐기물 배출업소 지도단속	
	28	폐기물처리시설 설치승인 및 사후관리	
	29	사업장 폐기물 배출자(변경)신고	
	30	폐기물 처리시설 배출자(변경)신고	
	31	폐기물 임시수집 운반 차량증 발급 신고	
	32	건설폐기물 처리계획(변경) 신고	
	33	건축물 석면조사 및 석면안전관리	
	34	석면피해 구제업무	
	자원 순환	다	폐기물처리 종합계획 수립 및 시행에 관한 사항
		1	폐기물처리 및 자원재활용 종합계획 수립 추진
2		제2생활폐기물처리장 조성추진	
3		친환경에너지타운 조성	
4		생활폐기물처리장 주변지역 지원 및 기금운용	
5		국토대청결운동 추진	

		6	배출장소 환경개선사업 추진	
		7	재활용품 수집경진대회 추진	
		8	생활계 유해폐기물 관리	
		9	슬레이트처리 및 건축물 철거 지원사업 추진	
		10	종이팩, 폐건전지, 폐형광등 수거확대 및 교환사업	
		11	생활쓰레기 종량제 추진 및 수거대책 수립	
		12	환경미화원 총괄관리 및 청소장비 관리	
		13	생활폐기물 불법처리행위 지도단속	
		14	쓰레기 불법투기 CCTV 운영 및 관리	
		15	농촌농업 폐비닐관리 및 공동집하장 설치	
		16	음식물류 폐기물 감량 추진 및 다량배출업소 관리	
		17	1회용품, 과대포장상품 지도점검	
		18	행락철 폐기물관리대책 추진	
		19	공중화장실 총괄 관리	
		탄소 제로	라	탄소 없는 마을 육성, 자연생태 보전에 관한 사항
			1	탄소 없는 마을 조성 및 추진
			2	지리산생태과학관 관리 및 프로그램 운영
			3	생태관광활성화 및 생태해설사(지도사) 운영
			4	자연환경보전이용시설 조성사업 추진
5	녹색성장브랜드사업 추진			
6	생물다양성보전 및 두꺼비 생물자원보전시설 조성사업 추진			
7	습지보호 및 인공습지 조성사업 추진			
8	지리산국제환경생태예술제 추진			
9	특정도서 관리			
10	멸종위기종 관리 및 지원			
11	생태계교란생물퇴치사업추진			
환경 시설	마	생활폐기물 처리시설 운영에 관한 사항		
	1	생활폐기물처리장 운영		
	2	사용종료매립장 사후관리		
	3	환경미화원 및 기간제근로자 관리		
	4	소각, 매립, 재활용선별시설 운영 및 관리		
	5	침출수 처리시설 운영 및 유지관리		
	6	굴삭기, 덤프 등 복토장비 유지관리		
	7	재활용품 매각업체 선정 및 대금관리		
	8	일반차량 반입 폐기물처리수수료 관리		

[별표 1]

본청의 실과 세부 분장사무

국과명	사무분야	분장사무	
			변경
수도 사업과	관리 운영	가	상수도운영 · 관리에 관한 사항
		1	상수도운영 총괄 및 조직 관리, 경영 혁신 · 합리화에 관한 사항
		2	물관리 종합 대책 수립 및 시행
		3	취 · 정수장 운영 및 관리
		4	저수조 청소(업) 관리
		5	상수도 관리원 운영 및 상수도 사용량 검침
		6	상수도요금 부과 · 징수 및 요금 조정
		7	상수도 주요정책 총괄 및 운영평가 등 관련 업무
		8	예산 편성 및 상수도사업특별회계 운영
	9	상수도 통계 조사 및 상수도 관련 조례제 · 개정 에 관한 사항	
	상수도	나	상수도 설치에 관한 사항
	1	수도정비기본계획(변경) 수립 및 타당성 검토	
	2	상수도송 · 배수 및 상수관로와 부속 시설의 유지 · 관리	
	3	지방 및 광역상수도 공급사업 시행	
	4	상수원보호구역 지정 및 관리	
	5	소규모수도시설 사업시행 및 관리	
	6	급수공사 승인	
	7	노후 상수관로 정비	
	8	누수탐사 및 누수사고 복구	
	9	비상급수계획 수립 및 시행	
	10	수도급수공사 대행업체 지정 및 관리	
	하수도	다	하수도에 관한 사항
	1	하수도정비기본계획(변경) 수립	
	2	공공(일반, 소규모, 면단위) 하수처리시설의 설치사업	
	3	하수관로의 정비 및 설치사업	
	4	배수설비 설치 신고 및 원인자 부담금 부과 · 징수 관리	
	5	하수처리구역 관리	
	6	하수도 관련 조례제 · 개정	
	7	개인 하수처리시설 지도 점검 및 관리	
	8	분뇨 등 관련 영업인 · 허가 및 관리	
	9	하수도 통계 작성 및 하수도 관리실태 평가에 관한 사항	
	10	수질 개선 기금 사업 특별회계 관리	
	11	물재이용 관리 계획 수립	
	12	하수도대장(관망도) 유지 관리에 관한 사항	

하수 시설	라	하수도운영 · 관리에관한사항
	1	공공(일반, 소규모, 면단위)하수처리시설 및 분뇨처리장 운영 관리
	2	하수관로 기술진단 및 개선사업
	3	공공하수처리시설 관리대장 작성 및 관리
	4	공공하수처리시설 정밀점검, 기술진단, 악취진단 및 개선사업
	5	하수도 준설사업
	6	침사물(협잡물) 및 공공하수도 슬러지 위탁처리에 관한 영역
	7	소규모마을하수시설사용료부과 · 징수
	8	공공하수도 통합관리센터 운영 관리
	9	공공하수도 민간위탁(관리대행)사무 운영 관리
	10	유입수 및 방류수 수질 분석
11	하수시설 관리원 운영 및 하수사용량 검침	

[별표 1]

본청의 실과 세부 분장사무

국과명	사무분야	분장사무	
			변경
도시 건축과	도시 계획	가	도시 종합개발계획의 수립 및 온천에 관한 사항
		1	군 관리 계획수립 및 관리
		2	도시계획 입안 시행
		3	시가지 및 도시구획 정리
		4	군 기본계획 수립 및 관리
		5	지구단위 계획 입안 시행
		6	도시종합개발계획에 관한 사무
		7	온천에 관한 사항
		8	도시 개발추진에 관한 사항
		9	택지 개발계획에 관한 사무
		10	경전선 관리 및 활용에 관한 업무
		11	광역권개발계획에 관한 사무
		12	개발촉진지구 지정
		13	국토이용계획확인원 발급
	14	1970관 관리	
	도시 개발	나	도시개발에 관한 사항
		1	군 계획시설 개설계획 수립 및 편입부지 보상
2		군 계획시설 개설공사 시행 및 감독	

		3	군 계획 시설물 유지관리	
		4	장기 미 집행 도시계획시설 관리	
		5	도시환경 개선	
		6	도시공원관리에 관한 제반 사항	
		7	자전거도로 관련 업무	
		8	소도읍 육성 업무	
		도시 재생	다	도시재생, 지역·경관 디자인에 관한 사항
			1	도시재생 사업 추진
	2		광고물 등 허가·신고 및 지도 감독	
	3		공공디자인 관련 업무	
	4		경관개선사업 추진	
	건축 민원	라	건축인허가(민원)에 관한 사항	
		1	건축신고 및 허가업무	
		2	건축물 대장 생성 신청	
		3	가설 건축물 축조 신고업무	
		4	건축 관계자 변경	
		5	공작물 축조 신고업무	
		6	건축물 용도 변경	
		7	건축물대장 신규작성 및 변동사항 정리	
		8	건축물 표시변경 등기 촉탁	
		9	건축행정 전산화	
		10	건축물 대장 발급	
		11	건축물 착공신고 및 건축물 사용승인	
		12	건축물(표지,지번)변경·정정신청	
		13	건축물 부존재 증명원 신청	
		14	건축물대장 소유권 변동처리	
		15	건축물 대장정비 사업추진	
	16	분양대상 건축물 분양승인		
	건축 행정	마	건축행정에 관한 사항	
		1	농어촌 주거환경 개선사업	
		2	빈집 정비사업, 마을 가꾸기 사업	
		3	위법건축물 종합계획 수립 및 관리	
		4	공동주택 사업승인 및 관리	
5		임대주택 사업자등록 및 관리		
6		아름다운 건축물 가꾸기 추진		
7	재해주택 관리			

		8	건축사 사무소 지도
		9	건축관련 위원회 구성 및 관리
		10	공동주택 분양 승인
		11	임대주택 분쟁조정위원회 구성 및 관리
		12	주거급여(복지)에 관한 사항
		13	주거급여 대상자 보장 결정 및 급여지급(통합조사업무 제외)
		14	기타 임대주택 관련 업무(입주자 선정, 전세자금 지원, 주택바우처 사업 등)
		15	기타 주거복지(기초생활수급자 집수리 사업)
	복합 민원	바	복합민원에 관한 사항
		1	개발행위허가 및 사후관리
		2	농지전용허가·협의·변경 및 전용지의 사업완료 후 5년까지 사후관리
		3	산지전용허가·협의·신고 및 전용지의 사업완료 후 5년까지 사후관리
		4	오수처리시설·단독정화조의 설치신고, 준공검사 및 준공 후 수질검사

[별표 1]

본청의 실과 세부 분장사무

국과명	사무분야	분장사무	
			변경
건설 교통과	건설 행정	가	건설종합계획, 주민숙원사업 계획수립 및 시행에 관한 사항
		1	건설업무 기획·조정
		2	도로교통량 조사
		3	국토해양부 소관 국유재산관리
		4	소규모 주민숙원사업
		5	소규모 시설물 관리
		6	국도 및 지방도 보상에 관한 사항
		7	지하수 개발·이용 인허가
		8	지하수 이용실태 관리
		9	지하수 보존구역 지정 및 지하수 수질 관리
		10	도서종합 개발사업 계획수립 및 시행
		11	국토해양부소관 국유재산 용도 폐지
		12	건설기계 등록 및 조종사 면허관리
		13	건설기계 사업자 관리 및 지도감독
14	전문건설업 등록 및 관리		

	15	총무계획 작성 및 건설분야 동원관리
농업 기반	나	농업기반조성에 관한 사항
	1	농업기반 조성 종합 기획·조정
	2	농업용수 개발
	3	경지정리 사업
	4	농업기반시설 및 수리시설 유지관리
	5	수리시설 안전점검 및 개보수 사업
	6	개간 허가 및 지도
	7	양수기·관정 이용 및 보존관리
	8	배수개선사업
	9	농촌생활환경 정비사업
	10	지방관리 방조제 유지관리(개보수)
	11	기계화경작로 확·포장사업
	12	밭기반 조성사업
	13	지표수보강개발사업
14	공유(도유)재산 관리(농업생산기반시설 내)	
도로 관리	다	토목공사 및 각종 도로관리에 관한 사항
	1	건설공사용 자재관리
	2	군도 및 농어촌도로 관리 및 정비
	3	도로공사로 인한 수익자 부담금 부과 및 징수
	4	접도구역 관리
	5	노점상 및 노상 적치물 관리 단속
	6	도로 시설물 유지관리 및 정비
	7	도로 공작물 설치 허가(도로점용허가, 도로점사용료 부과 및 징수)
	8	군도 사업계획 수립 및 시행
	9	농어촌도로 사업계획 수립 및 시행
	10	도로보수원 관리
	11	군도 및 농어촌도로 편입토지 보상
	12	위험도로 구조개선사업 계획수립 및 시행
	13	어린이 보호구역 정비사업 계획수립 및 시행
	14	도로 설해대책
15	군도 및 농어촌도로 교량관리	
지역 개발	라	농산어촌개발사업 기본계획 수립 및 시행에 관한 사항
	1	농촌중심지 활성화사업(통합,선도,일반)
	2	권역단위 마을단위 종합개발사업
	3	창조적 마을만들기사업

선진 교통	4	신규마을조성사업
	5	시군 창의사업
	6	활기찬 농촌프로젝트사업
	마	교통행정종합기획및조정예관한사항
	1	교통행정 종합기획·조정
	2	자동차 운송사업 인·허가, 등록 및 지도감독
	3	자동차관리사업 인·허가 지도감독
	4	여객 터미널 인·허가 지도감독
	5	자동차 등록에 관한 사항
	6	교통시설에 관한 사항
	7	불법 주·정차 지도감독
	8	자동차 손해배상 보장법에 관한 사항
	9	노상 및 노외 주차장에 관한 사항
	10	자동차 관련 과태료 부과 징수
	11	부설주차장 관리
	12	기타 교통행정에 관한 사항

[별표 1]

본청의 실과 세부 분장사무

국과명	사무분야	분장사무	
			변경
안전 총괄과	안전 기획	가	안전및재난관리에관한사항
		1	안전관리계획 수립 시행
		2	사회 재난 관련 업무 전반
		3	안전문화운동 계획 수립 시행
		4	시설물안전법상 시설물 관리 및 재난위약시설 점검
		5	재난취약계층(가구)안전관리 복지서비스
		6	재난안전네트워크 및 안전모니터 봉사단 운영
		7	물놀이 안전관리 업무
		8	특사경업무 지원
		9	생활안전지도 관리 및 재난위험요소 발굴 처리
		10	재난대응안전한국훈련
		11	각종재난상황 관리.보고 및 초동대응
		12	어린이 놀이시설 안전관리 총괄
		13	안전관리위원회 구성 운영
14	내수면 수상레저 사업 등록 및 안전관리		

		15	소방업무 지원 및 의용소방대 운영지원
		16	승강기관리에 관한 업무
		17	지역사회안전협의체 운영
	민방위 안 전	나	민방위비상대책 및 가로(보안)등에 관한 사항
		1	민방위 계획 수립 및 시행
		2	민방위대 편성 관리 및 동원
		3	민방위 시설 및 장비 유지 관리
		4	주부민방위 기동대 운영 지원
		5	비상대비 업무
		6	통합방위협의회 운영
		7	전시 민방위계획 및 인력동원 계획 수립 시행
		8	정부 및 자체 연습계획 조정·통제
		9	전시 병력동원업무 지원
		10	예비군육성 지원
		11	경보취명 및 시설점검 유지관리
		12	사회복무요원 관리 업무 총괄
		13	가로등(보안등) 생활민원에 관한 사항
		14	가로등(보안등) 민원 접수 및 관리
		15	가로등(보안등) 신규설치(단,도로개설시 제외)
		16	가로등(보안등) 이설,보수 및 유지관리
		17	가로등(보안등) 고장신고센터 운영 및 관리
		18	가로등(보안등) 안전점검 및 부적합 사항 처리
	19	가로등(보안등) 수리용 차량운영	
	방재	다	복구지원 및 방재에 관한 사항
		1	지역방재 계획 수립
		2	방재전산 및 국가안전관리망 운영
		3	자연재난 피해상황 총괄 및 종합대책
		4	방재시설물 설치 및 관리
		5	자연재난 복구계획 수립추진
		6	기상특보 관리
		7	수방자재 관리
		8	재해위험지 조사 및 방재시설물 점검·관리
		9	재해위험지구 정비 중장기 계획수립 및 관리
		10	재해위험지구정비사업
11		재난종합상황실 운영	
12		재난관리기금 관리 및 사업시행	
13		방재의 날 행사 및 방재 도상훈련	
14		수해침수 흔적조사 및 관리	

		15	재해 사전대비 업무
		16	재해영향평가 업무
		17	기타 자연재난과 관련된 제반업무
		18	풍수해 보험 업무
		19	자연재해저감종합계획 수립
하천 관리		라	하천정비 및 유지관리에 관한 사항
		1	하천정비 기본계획 수립.시행
		2	하천 점용 및 폐천부지 관리
		3	골재 채취업 등록 및 관리
		4	소하천 정비기본계획 수립.변경
		5	공유수면(국토부) 관리 및 매립에 관한 사항
		6	소하천 점용허가
		7	소하천 불법행위 단속 및 관리
		8	소하천 미불용지 보상
		9	소하천내 지장목 및 하도준설사업
		10	소하천 표지판 정비 및 관리
		11	구거(국토부) 점용허가
		12	구거(국토부)내 불법행위 단속 및 관리
		13	소하천내 수문관리
		14	골재채취(육상) 허가
		15	소하천정비 및 유지관리
		16	소하천점용료 시스템 관리 및 징수
	17	소하천 시설물 점검 및 안전진단 관리	
통신 관제		마	정보통신 관리에 관한 사항
		1	CCTV 통합관제센터 운영 및 관리
		2	방법용 CCTV설치 및 관리
		3	재난일제방송시스템 설치 및 관리
		4	정보통신 보안관리
		5	정보통신장비 현대화
		6	정보통신망 운영 및 관리
		7	군청 회의실 방송장비 운영
		8	행정통신망 네트워크 관리
		9	통신실 및 교환실 관리 및 운영
		10	행정전화, 교환, FAX 관리 및 운영
		11	정보통신공사 착공전 설계도 확인 민원업무
		12	정보통신공사 사용전검사 민원업무
	13	행정방송시스템 구축 및 운영	

	14	농어촌지역 광대역통합망 구축지원 업무
	15	무선인터넷 구축 및 운영
	16	IP전화시스템 관리 및 운영
	17	전자팩스시스템 관리 및 운영

[별표1]

본청의 실과 세부 분장사무

국과명	사무분야	분장사무		
			변경	
해양 수산과	해양 개발	가	해양개발, 어촌개발, 해양환경, 해양레저 및 수산물유통 관리에 관한 사항	
		1	해양관광자원개발 계획 수립 및 추진	
		2	국가어항, 지방어항, 어촌정주어항 개발에 관한 사항	
		3	다기능 어항 개발에 관한 사항	
		4	국가마리나 개발계획 및 개발에 관한 사항	
		5	해양낚시 공원 조성 및 관리에 관한 사항	
		6	공유수면(해면) 관리에 관한 업무	
		7	수산행정 업무의 기획.조정 및 총괄	
		8	어촌종합개발사업 선정 및 개발에 관한 사무	
		9	어업인 교육 및 수산단체 지원 업무	
		10	지역 연안관리계획 수립	
		11	해양환경보전 종합대책 수립 및 시행	
		12	연안환경 보전사업 추진	
		13	유류오염 사고에 대한 방제 피해대책에 관한 사항	
		14	어항시설 유지관리 사업 및 사용허가에 관한 사무	
		15	어항시설물 재해복구사업에 관한 사무	
		16	연안정비 사업추진에 관한 사무	
		17	수산물 수출 및 유통 종합대책 수립 추진	
		18	수산물 가공사업 육성 및 관리에 관한 사항	
		19	해수면 유도선 관리 지원	
		20	무인도서 보전 및 관리에 관한 사항	
		21	수산물 안전성 관리대책 추진	
		22	어촌체험마을 조성 및 관리에 관한 사항	
	23	수산물원산지표시지도및단속 (추가)		
		어업 생산	나	수산사업 및 수산물 관리에 관한 사항
			1	수산 및 어업진흥 계획 수립, 추진
	2		수산물 생산 및 수급에 관한 사항	
	3		어장이용 개발계획 수립	

	4	수산조정위원회 운영 및 어업 조정에 관한 사항	
	5	해면어업 면허 및 관리	
	6	자율관리어업 육성에 관한 사항	
	7	어장 개발 및 관리 지도	
	8	수산증식 및 양식기반 시설사업 추진	
	9	양식산업 첨단고도화 육성에 관한 사항	
	10	해면 특산수산물 축제지원 관련 업무	
	11	유어장(낙시터) 개발 및 관리 지원업무	
	12	적조 및 해파리 피해조사 및 복구 지원	
	13	수산 증·양식시설 피해대책 추진	
	14	해면 어업허가·신고처분 및 관리	
	15	굴패각 처리대책에 관한 사항	
	16	어선등록 및 관리	
	17	소형어선 인양기 설치 지원	
	18	해면 수산자원조성사업 및 사후관리	
	19	보호수면 지정관리	
	내수면개발	다	내수면 어업, 내수면 관리에 관한 사항
		1	내수면어업 진흥 및 발전 종합대책 수립
		2	내수면 면허, 허가, 신고어업 처분 및 지도감독
3		내수면어업 재해대책에 관한 사항	
4		어업지도 및 불법어업 예방 단속	
5		어선 안전조업지도 및 교육	
6		어업지도선 관리운영	
7		내수면 수산자원조성사업 및 사후관리	
8		세계중요농업유산, 국가중요어업유산 지정관리 및 사업	
9		패류 지역특화품종 육성 및 관리에 관한 사항	
10		내륙어촌 재생 개발 및 관리에 관한 사항	
섬진강관리	라	섬진강 관련 정비 및 유지관리에 관한 사항	
	1	섬진강 관련 업무 관리	
	2	국가하천구역 유지관리	
	3	국가하천구역 점용허가 및 점용료 관리	
	4	국가하천 수변공원(4대강 사업구간) 관리	
	5	섬진강 뱃길복원사업 및 유지관리	
	6	섬진강 모래톱 및 지장목 관리	
	7	섬진강 하천기본계획 추진	
	8	섬진강수변공원기간제근로자운영및관리	
	9	국가하천 미불용지 보상	
	10	국가하천구역 하천표지판 정비 및 관리	

	11	국가하천구역시설물 정밀점검 및 정밀안전진단 관리
--	----	----------------------------

[별표 1]

본청의 실과 세부 분장사무

국과명	사무분야		분장사무	
			변경	
산림 녹지과	산림 정책	가	산림사업 관리에 관한 사항	
		1	산림정책 종합기획	
		2	조림사업 및 사후관리	
		3	산림분야종묘업등록및양묘생산·수급관리	
		4	임업단체 육성 및 지도관리	
		5	산림분야 공모사업	
		6	농림사업 시행 및 사후관리	
		7	농림사업(임업 산촌분야) 취합 및 심의에 관한 사항	
		8	임산물생산·가공및유통사업지도감독	
		9	임산물 소득사업 재해에 관한 사항	
		10	공유림 관리에 관한 업무	
		11	백두대간 지원업무	
		12	산림통계(산림기본통계, 임산물 생산통계)	
		13	임산물 소득증대 지원사업	
		14	밤나무 재배관리	
	15	기후변화 대응 관련 임업분야 업무		
		산림 보호	나	산림보호에 관한 사항
	1		산불방지 종합대책 수립 및 시행	
	2		산불전문예방진화대 및 산불감시원 등 인력 및 장비 관리	
	3		산림병해충 방제 계획수립 및 시행	
	4		산림병해충(소나무재선충병, 밤나무 등) 항공방제 및 지상방제	
	5		일반병해충 방제(솔껍질깍지벌레, 꽃매미 등)	
	6		산림재해일자리(산림병해충예찰방제단, 감염목 무단이동 단속반 운영 관리)	
	7		정책숲가꾸기사업(천연림보육, 간벌, 어린나무 가꾸기, 덩굴류 제거)	
	8		공공산림가꾸기(숲가꾸기자원조사단, 산림바이오매스수집단, 숲가꾸기패트를 운영 관리)	
	9		임업기계장비 운영 관리(굴삭기, 우드그랩 등)	
	10		산림사법업무(피의자 신문, 사건송치 등)	
	11		불법산림훼손 및 불법 임산물 굴채취 등 지도 단속 및 산지 정화	

		12	불법산림훼손지 복구 및 관리
		13	소나무재선충병 방제(고사목제거, 예방나무주사, 시료채취 검경 등)
		14	소나무재선충병 검인찍기 및 생산확인표 발급
		15	입목벌채 및 임산물 굴채취 허가, 신고
		16	자연공원(국립공원) 관련업무 전반
		17	산림경영계획에 관한 사항
		18	송림공원 관리
		19	자연공원(국립공원, 고소성군립공원) 관련업무 전반
		20	명예 산림보호 지도요원 관리
		21	미이용산림바이오매스 수집 증명
		산림 경영	다
	1		산지관리 기본계획 수립(산지이용구분)
	2		구역 등의 지정 협의
	3		사방사업 계획 수립 및 관리
	4		산림재해 대책 및 복구(산사태 등)
	5		산사태 취약지역 지정 관리
	6		임도 계획수립 및 개설, 관리
	7		토석채취 허가 및 관리
	8		사방지·보안림 지정 관리
	9		등산로 정비계획 수립 및 조성관리
	10		임업진흥권역 관리
11	산림복원 업무		
12	산림지리정보체계 구축 및 관리		
산림 휴양	라	산림문화휴양에 관한 사항	
	1	자연휴양림 조성 및 관리	
	2	치유의 숲 조성 및 관리	
	3	유아숲 등 체험숲 조성 및 관리	
	4	생태숲 조성 및 관리	
	5	목재문화체험장 관리	
	6	산림복지단지 조성	
	7	숲길등산지도사, 숲해설사, 숲생태관리인 관리	
	8	삼화에코하우스 관리	
	9	산림레포츠 조성	
	10	산촌생태마을 운영 매니저 관리	
11	기타 산림문화휴양시설 관리		
가로수관	마	가로수조성및관리에관한사항	

리	1	가로수 조성 및 관리
	2	도로변 꽃길, 꽃동산 조성 및 관리
	3	명상숲 조성 업무
	4	공원 조성 및 유지관리
	5	특색있는 하동숲 조성사업
	6	지방정원 조성 및 유지관리
	7	마을쉼터 조성, 유지관리
	8	보호수 정비 및 유지관리
	9	녹지네트워크구축기본계획수립추진
	10	도시림 등 기본계획 수립 및 도시숲 조성

[별표1]

본청의 실과 세부 분장사무

국과명	사무분야	분장사무	
			변경
산단 개발과	갈사 개발	가	갈사만조선산업단지 조성·관리에 관한 사항
		1	갈사만산업단지 조성 및 사후관리 추진
		2	갈사만산업단지 사업시행자 운영 및 관리
		3	갈사만산업단지 개발계획(실시계획) 업무
		4	갈사만산업단지 기반시설 설치 및 지원
		5	해양플랜트종합 시험연구원 및 기숙사 운영 및 관리
	대송 개발	나	대송산업단지 조성·관리에 관한 사항
		1	대송산업단지 조성 및 사후관리
		2	대송산업단지 사업시행자 운영 및 관리
		3	대송산업단지 개발계획(실시계획) 업무
		4	대송산업단지 기반시설 설치 및 지원
		두우 레저	다
	1		두우레저단지 조성 및 사후관리
	2		두우레저단지 사업시행자 운영 및 관리
	3		두우레저단지 개발계획(실시계획) 업무
	4		두우레저단지 기반시설 설치 및 지원
	5		금성농공단지 조성 및 유지관리

	법률 지원	6	경제자유구역 내 보상업무 지원
		라	경제자유구역 소송지원에 관한 사항
		1	산단 소송 지원
		2	산단 고소·고발 업무 추진

[별표 1] <일부개정>
보좌기관 세무 분장사무

국과명	사무분야	분장사무	
			변경
투자유치 단	국내 유치	가	경제자유구역 내 국내 투자유치에 관한사항
		1	경제자유구역 내 투자유치 기본계획 수립
		2	투자유치관련 법령 및 조례운영 관리
		3	경제자유구역관련 조합회의 및 제도개선업무
		4	국내투자기업분양(처분)및상위계획(변경)관련업무
		5	경제자유구역 내 국내기업유치 활동
	해외 유치	나	경제자유구역 내 국외기업유치 활동
		1	경제자유구역 내 해외기업 및 국내복귀기업 투자유치 업무
		2	해외기업및국내복귀기업분양(처분)및상위계획(변경)관련업무
		3	외국인 투자지역 지정 및 관리

[별표 2]

직속기관 세무 분장사무

국과소명	사무분야	분장사무	
			변경
보건정책과	보건 행정	가	보건행정예 관한 사항
		1	공중보건 의사 배치·복무 관리
		2	보건기관 시설물 관리
		3	보건진료소 건강도움방 설치
		4	보건지소·진료소 운영 및 지도
		5	지역보건의료계획 수립
		6	농어촌의료서비스개선사업

	7	의료취약지 보건기관 기능보강사업	
	8	업무 차량관리	
	9	보건소·지소 예산편성 및 관리	
	10	회계 및 경리업무	
	11	보건지소 의약품 및 각종 기자재 구매업무	
	12	공공보건정보화사업 및 시스템 유지관리	
	13	보건기관 의료폐기물관리	
	14	보안업무	
	15	보건사업 업무기획 및 조정	
	16	보건복지총무계획 수립	
	17	건강검진기관 지정 및 건강진단 등 신고	
	18	물품관리	
	19	보건소 홈페이지 관리	
	20	의료반 운영 및 각종의료지원 업무	
	감염병 관리	나	감염병관리에 관한 사항
		1	소독의무대상시설관리
		2	방역소독사업(연막, 연무, 수리)
		3	감염병 유행 및 집단발생 대응
		4	감염병 전담 대응체계 구축
		5	감염병 상황관리(24시간 긴급상황 대응)
6		한센병 환자관리지원	
7		예방접종 사업	
8		위탁의료기관 예방접종관리	
9		결핵환자관리(등록, 검진, 관리)	
10		중학생 결핵검진	
11		신종감염병 발생시 대책상황실 운영	
12		가을철발열성질환 예방관리 및 감시체계 운영	
13		표본감시의료기관 운영 및 각종 감염병 관리 웹 보고	
14		생물테러 계획수립 및 대응	
15		기생충퇴치사업	
16		에이즈 및 성매개감염병 예방관리	
17		결핵신고보고사례조사	
18		입원명령대상 환자지원	
19		보건소 결핵환자 검사비 및 진단지원	
20		결핵역학조사	
21		결핵환자 가족검진	
22		결핵 고위험군 등 취약계층 결핵검진	
23	잠복기 결핵 검진 및 치료		

		24	결핵검진 및 치료	
		25	결핵 홍보	
		26	한센병 예방관리	
		27	한센인 피해사건진상조사 및 위로지원	
		28	한센간이양로주택 운영지원	
		29	한센간이양로주택 등 기능보강사업	
		30	한센의날 행사 참석 보상	
		31	한센환자 진료용품 구입	
		32	한센환자 이동진료 위탁	
		33	레지오넬라증 환경수계시설 점검	
		34	코로나19 선별진료소 운영(물품관리, 환자관리, 검체관리)	
		예방 접종	다	예방접종에 관한 사항
			1	접종시행 총괄 및 시행계획 수립
			2	접종대상자 관리, 접종현황 모니터링
	3		접종센터 확보 및 운영관리	
	4		임시예방접종 실시	
	5		임시예방접종 위탁의료기관 관리	
	6		예방접종 이상반응관리	
	7		백신공급 및 관리	
	8		예방접종협의회 관리 운영	
	의약	라	의약에 관한 사항	
		1	의무 및 약물관리	
		2	의료기관, 약국 행정처분	
		3	구조 및 응급처치 교육	
		4	의료기관 개설 및 변경(신고·허가) 등	
		5	약국 개설 및 변경신고 등	
		6	안전상비의약품 판매업소 관리	
		7	마약류관리	
		8	장기기증 등록 및 관리	
		9	보건의료분야 재난관리	
		10	365 안심병동사업	
		11	자동심장충격기 관리	
		12	안경업소, 의료기기 및 화장품관리	
		13	응급의료에 관한 업무	
14		진단용 방사선 안전관리		
15	특수의료장비 관리			
안전	마	공중이용시설 안전위생관리에 관한 사항		

위생	1	식품영업(신고·등록·허가)에 관한 사항
	2	공중위생업소 신고
	3	식품위생업소 관리
	4	공중위생업소 관리
	5	위생지도 행정의 종합기획·조정
	6	불법 영업행위 단속
	7	국민건강 위해식품 단속
	8	식중독 예방
	9	유전자재조합식품 표시제 관리
	10	식품·공중위생 교육·홍보
	11	식품수거업무
	12	품목제조확인

[별표 2]

직속기관 세부 분장사무

국과소명	사무분야	분장사무	
건강관리 과	건강 증진	가	건강증진에 관한 사항
		1	건강증진에 관한 사항
		2	여성과 어린이 건강증진사업
		3	난임부부 시술비 지원
		4	산모 신생아 건강관리 지원
		5	영양플러스사업
		6	영유아 건강검진 및 지원
		7	분만취약지 지원사업
		8	저소득층 기저귀 조제분유 지원
		9	선천성대사이상 검사 및 환아관리
		10	미숙아 및 선천성이상아 의료비 지원
		11	신생아 난청 조기진단
		12	고위험 임신부 의료비 지원
		13	난임부부 한의치료 지원사업
	14	임산부 양수검사비 지원	
	만성 질환 관리	나	만성질환관리에 관한 사항
		1	지역사회 통합건강증진사업
		2	방문건강관리사업
		3	지역사회중심재활사업
		4	심뇌혈관질환 예방관리사업
		5	만성질환자 예방관리사업

	6	금연구역 지도점검 및 행정처분 등
	7	금연감시원 관리·운영
	8	금연클리닉 운영
	9	지역장애인 보건의료센터운영
	10	재가 암 관리사업
	11	한의학 건강증진사업
	12	구강보건사업
	13	어르신틀니 및 임플란트 보급사업
	14	중증장애인 치과진료비 지원
	15	신체활동 사업(건강생활실천)
	16	비만예방관리 사업(건강생활실천)
	17	음주폐해예방 사업(건강생활실천)
	18	영양 사업(건강생활실천)
	19	지역사회 건강조사
	20	건강플러스 행복플러스
	21	지역아동센터 건강주치의제
	22	국민영양관리사업
건강 지원	다	건강지원에 관한 사항
	1	정신건강 종합대책 수립에 관한 사항
	2	정신건강복지센터 운영 및 관리
	3	중증정신질환 관리
	4	위기대응 및 개입 서비스 제공
	5	자살예방사업
	6	아동·청소년 정신건강증진사업
	7	성인 정신건강증진사업
	8	우울증 검진 및 의료비 지원사업
	9	응급 및 행정입원관리에 대한 사항
	10	정신건강심사위원회 운영에 관한 사항
	11	희귀질환자 의료비 지원사업
	12	국가암 조기검진 사업
	13	암환자 의료비 지원사업
	14	의료급여 수급권자 비급여 비용 지원
	15	노인인공관절 수술비 지원
	16	취약계층 질병예방 검진사업(뇌질환, 특수질환)
	17	저소득층 노인시력 찾아드리기 사업
18	건강도시 관련 사항	
치매 안심	라	치매안심센터 운영에 관한 사항

		1	치매안심센터 설치 및 운영
		2	지역사회 치매관리 계획수립
		3	치매예방 관리사업
		4	치매치료관리비 지원사업
		5	치매노인 실종예방(배회감지기 지원, 배회인식표, 지문등록)
		6	치매조기 검진사업(선별, 진단, 감별검사)
		7	치매환자단기쉼터운영사업
		8	치매가족 지원사업(가족교실, 돌봄부담분석, 자조모임 지원)
		9	치매 인식개선 및 홍보
		10	지역사회자원강화사업
		11	치매노인 공공후견 지원사업
		12	치매안심마을운영
		13	치매상담및등록사업
		14	맞춤형 사례관리사업
		15	치매 파트너 및 파트너 플러스 모집 및 활동지원)
		16	치매 등대지기 운영
		17	인지 강화 및 치매예방교실 운영
		18	치매관리 지원서비스
		19	고위험군 집중 검진사업
진료	마	진료에 관한 사항	
	1	각종 민원접수 및 안내	
	2	민원 제증명 발급, 수입금 관리 등 민원실 운영	
	3	건강검진업무	
	4	물리치료실 운영	
	5	주사실 운영	
	6	치과진료실 운영	
	7	한방진료실 운영	
	8	방사선 검사 및 기자재 관리	
	9	건강검진, 민원 병리검사 관리	
	10	장애인 의약품 조제료 지원 등	
	11	환자 발생시 가검물 채취 검사	
	12	의료보험·보호 청구 업무	

[별표 2]

직속기관 세부 분장사무

성과명	사무분야	분장사무
-----	------	------

		변경	
농 축산과	농업 정책	가	농업정책및농지관리에관한사항
		1	센터 소관업무의 종합기획 조정
		2	농어촌 발전계획 수립 및 시행
		3	경관보전 직불제 및 경관작물 축제
		4	농촌특산단지 및 농업법인 육성지도
		5	농지보전 및 이용에 관한 사항
		6	농어촌 진흥기금 관리 운영
	농업 지원	나	농업지원에 관한 사항
		1	양곡 수급관리
		2	공익형 직불제 지원
		3	부농육성사업
		4	벼 재배농가 경영안정자금 지원
		5	농업인용자이전보조금지원사업
	축산 경영	다	축산행정및시설물,기술지도에관한사항
		1	한우산업 육성
		2	낙농산업 육성
		3	양계산업 육성
		4	양돈산업 육성
		5	양봉, 토봉산업 육성
		6	기타 가축 육성
		7	축산물 브랜드 육성
	8	축사환경 개선	
	축산 위생	라	가축방역및축산위생에관한사항
		1	가축방역 및 약품지원 사업
		2	가축 질병예찰 및 병성감정
		3	공수의 지도 감독
		4	공동방제단 운영
		5	반려 및 유기동물 관리
		6	가축전염병 발생축 살처분 및 보상
	7	축산물 위생 전반	

[별표2]

직속기관 세부 분장사무

실과명	사무분야	분장사무	
			당초

농산물 유통과	수출 지원	가	농·특산물의 수출지원에 관한 사항
		1	농·특산물 수출관련 전반
		2	수출확대 종합계획 수립
		3	해외시장 개척 활동 및 홍보
		4	수출전문업체 및 국내외 바이어 육성관리
		5	수출농단 및 관련시설 지원관리
		6	수출 증대를 위한 각종 지원
		7	수출홍보 마케팅 지원
	8	수출포장재 지원	
	유통 마케팅	나	농·특산물의 유통·마케팅에 관한 사항
		1	농산물 국내유통 관련 전반
		2	농산물 유통시설 확충사업
		3	농산물의 원산지 관리 및 지도
		4	특산물의 마케팅 지원
		5	온라인 판매처 확보 등 판로 개척
		6	경남 추천상품 관리
		7	농산물 유통안정화 지원
		8	포장디자인 개발 활용
		9	농산물 포장재 통합 관리 및 지원
		10	농산물 디자인 지식재산 창출, 보호, 활용
	11	농산물 브랜드 통합관리 및 지원	
	농산물 융 복합	다	농촌융복합산업에 관한 사항
		1	농촌융복합산업 육성 종합발전 계획수립
		2	향토산업 종합발전 계획수립 및 시행
		3	농촌자원복합산업화지원사업 계획수립 및 지원
		4	농산물가공산업 종합 계획수립 및 시행
		5	농촌융복합산업 활성화 맞춤형 지원사업
		6	벤처농업 육성
		7	농산물가공지원센터 관리 및 운영
		8	농산물가공창업지원 및 육성
		9	농산물 가공관련 연구회 육성 지원
		10	농산물 가공 상품 개발 및 보급
		11	농산물 가공 소득 활동 지도
	12	농산물가공교육 교육반 운영	
	로컬 푸드	라	농·특산물의 유통·마케팅에 관한 사항
		1	지역푸드플랜 계획 수립 및 운영관리
2		로컬푸드 직매장 관리	
3		로컬푸드 활성화 사업 추진	

		4	로컬푸드 단체 지원 및 육성
		5	로컬푸드 역량강화 교육

[별표2]

직속기관 세부 분장사무

실과명	사무분야	분장사무	
			변경
농촌 진흥과	농업 인력	가	농업인력 육성에 관한 사항
		1	농촌지도사업 종합계획 수립
		2	농업인 단체 육성 및 관리
		3	농업인 품목 연구회 조직 육성에 관한 사업
		4	농촌총각 행복가정 만들기 사업
		5	농촌지도공무원 역량개발 교육
		6	최고농업경영자과정 교육사업
		7	농업인 전문역량개발 교육
		8	농업경영 개선지도
		9	농업인 정보화 촉진사업
	10	한국 농수산대학 졸업생 사후관리	
	농촌 관광	나	농촌관광 및 체험에 관한 사항
		1	농촌체험관광산업 육성 종합계획 수립
		2	도농교류 활성화 사업
		3	농촌체험휴양마을 조성 및 관리 지도
		4	농산물 및 소규모 마을축제
		5	농어촌민박, 관광농원 육성 및 관리
	농촌 자원	6	농촌관광 체험행사 지원 및 종합계획 수립
		다	농촌자원 개발 및 보급에 관한 사항
		1	농촌자원사업의 계획 및 평가
		2	농작업환경개선 지도
		3	생활문화전승 및 기술지원
		4	생활환경개선 시범사업 육성
		5	생활개선회 육성 및 관리
		6	농촌여성 활력 증진교육
	7	향토자원 발굴 및 보급	
	귀농 귀촌	8	농촌교육농장육성 및 관리
		라	귀농귀촌 및 신규농업인 육성에 관한 사항
		1	귀농귀촌 종합계획 수립 및 시행
		2	귀농귀촌지원센터 운영

		3	귀농귀촌인 관리·교육 및 지도
		4	도시민유치 및 귀농창업 지원사업
		5	청년농업인 창업지원 및 지도
		6	후계농업경영인 및 산업기능요원 선정·관리
	농기계 지원	마	농업기계화 촉진 및 관리에 관한 사항
		1	농기계 순회 수리반 운영
		2	농업기계 사후봉사 업체관리
		3	농업기계화 촉진 및 실수요자 교육
		4	농업 기계화사업
		5	농기계 보관 창고 관리
		6	농기계 임대사업장 설치·운영

[별표2]

직속기관 세부 분장사무

실과명	사무분야	분장사무		
			변경	
농업 소득과	스마트 농업	가	친환경 농업 육성 및 스마트 농업 계획 수립에 관한 사항	
		1	친환경농업 육성 및 스마트 농업 시책관리	
		2	친환경농업단지 및 생태농업단지 조성	
		3	친환경농자재 지원사업	
		4	친환경인증 활성화 및 친환경 농산물 유통·가공 지원	
		5	친환경농법 보급 및 기술개발	
		6	지역농업개발시설 종합운영	
	식량 특작	식량 특작	나	식량작물 및 특용작물 육성에 관한 사항
			1	식량작물 및 특용작물 생산 종합계획 수립
			2	농작물 병해충 예찰 및 방제지원
			3	고품질 식량 및 특용작물 육성 지원 및 기술 지도
			4	고품질 쌀 생산 및 기술 지도
			5	보급종 등 우량종자 보급
			6	농약판매업,비료생산(수입)업,종자업 등록
			7	농약 안전사용 및 기술지도
			8	토양, 식물체 등 농업환경 분석 및 기술지도
			9	농업분야 재해 조사 및 복구지원
			원예	원예
	1	채소·화훼 종합계획수립		

		2	FTA대응 원예 경쟁력제고 지원 및 기술지도
		3	채소·지역특화품목 육성 및 지도
		4	채소 및 화훼분야 소득작목 발굴 및 육성
		5	채소·농약 안전사용 및 병해충방제 지원 및 기술지도
		6	신소득작물 발굴 및 육성지원
		7	수출전략 작목 개발 및 농가보급
		8	농업시설분야 재해 조사 및 복구지원
		과수	라
	1		과수 종합계획수립
	2		FTA대응 과수 경쟁력제고 지원 및 기술지도
	3		과수 지역특화품목 육성 및 지도
	4		과수 소득작목 발굴 및 육성
	5		과수 농약 안전사용 및 병해충방제 지원 및 기술지도
	6		신소득작물 발굴 및 육성지원
	7		초등돌봄교실 과일간식 지원 및 관리
	드론 활용	8	농작물재해보험 지원 및 관리
		마	드론활용·교육 및 기술보급에 관한 사항
		1	드론활용 새로운 시책 개발 및 추진
		2	군민 드론교육 실시 및 농업인 전문인력 양성
		3	드론활용 긴급 방제 및 조사료 파종 지원
		4	하동군 주요 축제현장·관광지 드론 홍보영상 촬영
		5	드론 장비 관리 및 드론촬영 지원

하동군 고시 제2021 - 141호

도로명주소 부여 · 폐지고시

도로명주소법 제11조제3항 및 제12조제5항에 따라 건물 등에 부여 및 폐지된 도로명주소를 다음과 같이 고시합니다.

2021. 6. 30.

하 동 군 수

○ 도로명주소 부여 : 경상남도 하동군 청암면 삼신봉로 192-5 외 12건

종전주소	도로명주소	도로명 고시일	도로명 부여사유	비고
별 지 참 조(13건)				

○ 도로명주소 폐지 : 경상남도 하동군 옥종면 옥단로 1489-10 외 4건

도로명주소	폐지고시일	폐지사유
별 지 참 조(5건)		

※ 고시내용 및 기타 자세한 사항은 하동군청 민원과(☎880-2125)에 문의 또는 도로명주소 안내 홈페이지(www.juso.go.kr)에서 열람하시기 바랍니다.

○ 도로명주소 사용 및 공부상 주소전환

- 도로명주소는 2021. 6. 30. 고시 후 도로명주소법 제19조제1항에 의거 공법관계에 있어서 주소로 사용되며, 2014년 1월 1일부터는 공공기관에서 민원신청이나 서류를 제출할 때 새롭게 바뀐 도로명주소를 사용해야 합니다.
- 공공기관에서 비치·관리하고 있는 각종 공부상 주소(소재지)는 해당기관에서 도로명주소로 변경합니다.

○ 도로명주소 변경 등

- 도로명 또는 건물번호의 변경은 도로명주소법 시행령 제15조 및 제26조에서 정한 절차에 따라 신청할 수 있습니다.
- 도로명은 도로명주소법 시행령 제18조제3항에 의거 당해 도로명이 고시된 날부터 3년이 지난 후에 변경할 수 있습니다.

○ 참고사항

- 공동주택의 경우 종전주소의 공동주택명, 동·호와 도로명주소의 상세주소는 공법관계의 각종 공부상 기재된 주소로 합니다.

업무구분	종전주소	도로명주소	도로명주소고시일	이동사유	도로명고시일	도로명부여사유	비고
건물번호부여	경상남도 하동군 청암면 목계리 1149	경상남도 하동군 청암면 삼신봉로 192-5	20210630		20090702	삼신봉과 산청군과 연결되는 삼신봉터널 이름 반영	
건물번호부여	경상남도 하동군 옥종면 두양리 71-6	경상남도 하동군 옥종면 옥단로 1763	20210630		20090702	행정구역명(옥종+단성면) 활용	
건물번호부여	경상남도 하동군 옥종면 두양리 71-5	경상남도 하동군 옥종면 옥단로 1767-1	20210630		20090702	행정구역명(옥종+단성면) 활용	
건물번호부여	경상남도 하동군 옥종면 정수리 81-2	경상남도 하동군 옥종면 도산안길 28	20210630		20090302	옥종면 주 관광지인 불소유황온천 및 관광랜드로 이어지는 도로로 지형적 여건을 반영하여 도산안길 명명	
건물번호부여	경상남도 하동군 옥종면 대곡리 1127-7	경상남도 하동군 옥종면 삼장길 133-12	20210630		20080402	연산조때 유명한 조지서가 생장안 곳인데 지족당이 9번 장원을 하여 붙여 진 자연마을이름 반영	
건물번호부여	경상남도 하동군 양보면 우복리 193-1	경상남도 하동군 양보면 서비길 137	20210630		20090302	서촌에서 비파로 이어지는 길로 서비길로 명명	
건물번호부여	경상남도 하동군 횡천면 남산리 164-10	경상남도 하동군 횡천면 원곡길 124	20210630		20080402	원이 있다하여 붙여진 자연마을이름 반영	
건물번호부여	경상남도 하동군 옥종면 월항리 292	경상남도 하동군 옥종면 월항길 54-10	20210630		20080402	월봉산 아래 위치하였고 도덕천이 월항하여 붙여진 자연마을이름 반영	
건물번호부여	경상남도 하동군 옥종면 청룡리 산121	경상남도 하동군 옥종면 은행나무길 35-93	20210630		20080402	큰은행나무로 가는길로 은행나무길로 명명	
건물번호부여	경상남도 하동군 옥종면 대곡리 879-2	경상남도 하동군 옥종면 한계길 140-8	20210630		20090302	옥산에서 흐르는 차고 맑은 물이 마을 앞을 흘러가므로 붙여진 자연마을 이름 반영	
건물번호부여	경상남도 하동군 옥종면 대곡리 산66-36	경상남도 하동군 옥종면 한골길 147	20210630		20080402	고승산 한쪽발치 음지쪽에 위치하여 겨울이면 별시간이 적어 추운마을이 라 붙여진 자연마을이름 반영	
건물번호부여	경상남도 하동군 고전면 고하리 713	경상남도 하동군 고전면 홍평길 13	20210630		20080402	홍지의 홍자와 해평의 평자를 따서 붙여진 자연마을이름 반영	
건물번호부여	경상남도 하동군 옥종면 법대리 167-5	경상남도 하동군 옥종면 멧골길 61-12	20210630		20190627	예부터 불리던 멧골이라는 자연마을이름 반영	

업무구분	종전주소	도로명주소고시일	이동사유
건물번호폐지	경상남도 하동군 옥종면 옥단로 1489-10	20210630	건축물철거에 따른 건물번호 폐지
건물번호폐지	경상남도 하동군 적량면 공월길 27	20210630	건축물 철거에 따른 건물번호 폐지
건물번호폐지	경상남도 하동군 고전면 남성길 19-8	20210630	건축물 철거에 따른 건물번호 폐지
건물번호폐지	경상남도 하동군 화개면 삼신길 15-10	20210630	건축물 철거에 따른 건물번호 폐지
건물번호폐지	경상남도 하동군 양보면 원양샘골길 89	20210630	건축물 철거에 따른 건물번호 폐지

공유수면 점·사용 허가 고시

하동군 제2021 - 142호

「공유수면 관리 및 매립에 관한 법률」 제8조 제6항에 의거 다음과 같이 공유수면 점용·사용 허가하였음을 고시합니다.

2021. 7. 5.

하 동 군 수

1. 허가(승인)번호 : 2021-25호
2. 허가연월일 : 2021. 07. 05.
3. 점·사용의 목적 : 진출입로
4. 점·사용의 장소 및 면적 : 고전면 고하리 1021-11, 35㎡
고전면 고하리 1023, 54㎡
5. 점·사용의 기간 : 2021. 07. 05. ~ 2026. 07. 04.
6. 점·사용 허가를 받은 자 : 경북 경주시 현곡면 안현로**, 강정*
경남 진주시 진주대로 **, 강남*
경남 하동군 고전면 고하길 **, 정순*

공유수면 점·사용 허가 고시

하동군 제2021 - 142호

「공유수면 관리 및 매립에 관한 법률」 제8조 제6항에 의거 다음과 같이 공유수면 점용·사용 허가하였음을 고시합니다.

2021. 7. 5.

하 동 군 수

1. 허가(승인)번호 : 2021-26호
2. 허가연월일 : 2021. 07. 05.
3. 점·사용의 목적 : 진출입로
4. 점·사용의 장소 및 면적 : 고전면 고하리 1023, 11㎡
5. 점·사용의 기간 : 2021. 07. 05. ~ 2026. 07. 04.
6. 점·사용 허가를 받은 자 : 경남 사천시 서포면 후포길 **, 정옥*

경남 진주시 정총면 삼일로106번길 **, 강막*

공유수면 점·사용 허가 고시

하동군 제2021 - 142호

「공유수면 관리 및 매립에 관한 법률」 제8조 제6항에 의거 다음과 같이 공유수면 점용·사용 허가하였음을 고시합니다.

2021. 7. 5.

하 동 군 수

1. 허가(승인)번호 : 2021-24호
2. 허가연월일 : 2021. 07. 05.
3. 점·사용의 목적 : 가설건축물
4. 점·사용의 장소 및 면적 : 하동군 하동읍 두곡리 1613, 6㎡
5. 점·사용의 기간 : 2021. 07. 05. ~ 2026. 07. 04.
6. 점·사용 허가를 받은 자 : 하동군 하동읍 중앙로 **, 권영*

개간사업 시행계획 (변경)승인 고시

하동군 고시 제2021 - 144호

「농어촌정비법」 제9조제8항에 따라 개간사업 시행계획 승인하고 다음과 같이 고시합니다.

2021년 7월 7일

하 동 군 수

1. 허 가 번 호 : 2021-05
2. 사 업 목 적 : 농지조성(밭작물재배)
3. 위 치 : 하동군 양보면 지례리 712-1번지(임)
4. 사업시행면적: 4,286㎡
5. 총 사 업 비 : 금10,700,000원
6. 사 업 기 간 : 2021. 03. 22. ~ 2023. 03. 21.
7. 사 업 의 효 과: 개간사업을 통한 농가소득 증대
8. 사 업 시 행 자: 경상남도 하동군 양보면 예성길 124 김인규

공유수면 점·사용 허가 고시

하동군 제2021 - 145호

「공유수면 관리 및 매립에 관한 법률」 제8조 제6항에 의거 다음과 같이 공유수면 점용·사용 허가하였음을 고시합니다.

2021. 7. 9.

하 동 군 수

1. 허가(승인)번호 : 2021-27호
2. 허가연월일 : 2021. 07. 09.
3. 점·사용의 목적 : 진출입로
4. 점·사용의 장소 및 면적 : 하동군 청암면 목계리 산306-12, 472㎡
5. 점·사용의 기간 : 2021. 07. 09. ~ 2026. 07. 08.
6. 점·사용 허가를 받은 자 : 하동군 청암면 청학로 **, 안영*

하천 점용 허가 고시

하동군 고시 제2021 - 146호

「하천법」 제33조 제7항에 의거 다음과 같이 하천 점용 허가하였음을 고시합니다.

2021. 7. 12.

하 동 군 수

허가번호	하천명	점용위치	점용면적 (m ²)	허가기간	비고
2021-28	호계천	옥종면 궁항리 136 외 옥종저수지 일원	8,262	2021.06.01. ~ 2026.05.29.	
2021-29	고이천	진교면 송원리 293-1	32	2021.06.01. ~ 2026.05.29.	
2021-30	고이천	진교면 송원리 876	90	2021.06.01. ~ 2026.05.29.	
2021-31	주교천	금남면 덕천리 1464	50	2021.03.15. ~ 2026.03.14.	
2021-32	황천강	적량면 고절리 1272	1,874	2020.07.26. ~ 2025.07.25.	
점용자		경상남도 하동군 하동읍 송림1길 12, 한국농어촌공사			
점용 목적		하천수 사용을 위한 하천시설물 점용			

하천 점용 허가 고시

하동군 제2021 - 151호

「하천법」 제33조 제7항에 의거 다음과 같이 하천 점용 허가하였음을 고시합니다.

2021. 7. 15.

하 동 군 수

1. 허가번호 : 2021-33호
2. 하천의 명칭 : 황천강
2. 허가연월일 : 2021. 07. 15.
3. 점용자 : 하동군 하동읍 군청로 23, 하동군수
4. 점용의 목적 : 밤나무 항공방제 사업을 위한 헬기 이착륙장
5. 점용위치 : 하동군 황천면 남산리 1186-31
6. 점용면적 : 838㎡
7. 점용허가 기간 : 2021. 7. 21. ~ 2021. 7. 22.

하동군 공고 제 2011-1121호

하동군 인구증대시책 지원 조례 일부개정조례안 입법예고

하동군 인구증대시책 지원 조례 일부개정조례안을 개정함에 있어 그 내용과 취지를 주민에게 미리 알려 의견을 듣고자 「하동군 법무행정 처리 규정」 제7조제2항에 따라 다음과 같이 공고합니다.

2021년 7월 15일

하 동 군 수

1. 자치 법규명 : 하동군 인구증대시책 지원 조례 일부개정조례안
2. 제안 이유
 - 1인 전입자에 대한 전입지원금 지원 근거가 없어 지역에 직장 근무 등으로 체류하는 1인 전입자의 인구 유입 효과 미비
 - 현행 조례의 운영상 나타난 일부 미비점을 개선·보완하고자 함
3. 주요 내용
 - 전입 지원대상 및 지원내용 변경(안 제2조제3호, 제3조제2항, 제4조제1항2호, 별표 2)
 - 지원대상 : (당초) 전입세대 → (변경) 전입자
 - 지원내용
(당초) 2인 세대 30만원, 3인 세대 50만원, 4인 세대 이상 70만원
(변경) 1인 10만원, 2인 30만원, 3인 50만원, 4인 이상 70만원
 - 노인인구 전입세대 지원 삭제(안 제3조제2항 및 제3항, 제4조제1항제2호, 별표 2) : 1인 30만원
 - 인구증대추진위원회 위원장 변경(안 제6조제3호)
 - (당초) 위원 중 호선 → (변경) 부군수
4. 의견 제출 : 이 자치 법규의 입법안에 대하여 의견이 있는 기관·단체 개인은 2021년 8월 4일까지 하동군(참조 : 행정과, 전화 880-2842, FAX 880-2159)에게 **【별지 서식】**에 따라 그 의견을 제출하여 주시기 바랍니다.

【별지서식】 가. 예고 사항에 대한 항목별 의견
나. 성명(기관단체의 경우에는 기관단체명과 대표자 성명)

- 붙임 1. 하동군 인구증대시책 지원 조례 일부개정조례안
2. 신구조문대비표 등

【별지】

입법예고사항에 대한 의견서

□ 자치법규명 :

○ 성명(단체명) :

○ 주 소 :

○ 전 화 번 호 :

조례(규칙)안 내용	의 견	비고

하동군 인구증대시책 지원 조례 일부개정조례안

하동군 인구증대시책 지원 조례 일부를 다음과 같이 개정한다.

제2조제3호 중 “전입세대”를 “전입”으로, “2명 이상 전입하여”를 “전입신고하여”로, “세대에”를 “사람에게”로 한다.

제3조를 다음과 같이 한다.

제3조(지원대상 및 지원내용) ① 하동군수(이하 “군수”라 한다)는 인구증대시책을 효과적으로 추진하기 위하여 다음 각 호의 사항에 대해 예산의 범위에서 지원할 수 있다.

1. 출산장려 지원사항
 2. 전입 지원사항
 3. 결혼장려 지원사항
 4. 그 밖에 군수가 인구증대시책 추진을 위하여 필요하다고 판단하는 사항
- ② 제1항의 각 호의 지원대상 및 지원내용은 별표 1, 별표 2, 별표 3과 같다.

제4조를 삭제한다.

제6조제3항을 다음과 같이 하고, 같은 조 제4항 각 호 외의 부분 전단 중 “기획예산과장, 행정과장, 보건소장”을 “행정과장, 경제전략과장, 주민행복과장, 도시건축과장, 건강관리과장, 농촌진흥과장”으로 한다.

③ 위원장은 부군수로 하고, 부위원장은 위원중에서 호선한다.

별표 1, 별표 2, 별표 3, 별표 4, 별지 제1호서식을 별지와 같이 한다.

부 칙

이 조례는 공포한 날부터 시행한다.

[별표 1]

출산장려 지원사업의 지원대상 및 지원내용
(제3조제2항 관련)

세부사업	지원대상	지원내용
1. 출산장려금	가. 신생아 출생일 또는 입양일 기준으로 부모(부모 중 1명만 거주하는 경우를 포함한다. 이하 같다)가 군에 주민등록을 두고 실제 거주하면서 3개월이 경과되고 군에 출생 신고 및 입양 신고한 사람.(단, 3개월 미만인 경우에는 3개월이 경과한 날부터 지원 대상이 된다.) 나. 분할지원에 대하여는 해당 아동과 부모가 군에 주민등록을 두고 실제 거주하는 세대로 지원 기간 내 전출 이력이 없어야 한다.	·첫째아이 440만원 ·둘째아이 1,100만원 ·셋째아이 1,700만원 ·넷째아이 이상 3,000만원 (단, 첫째아이는 월10만원씩 만2세까지 지급, 둘째아이는 월15만원씩 만5세까지 지급, 셋째아이는 월25만원씩 만5세까지 지급, 넷째아이 이상은 월45만원씩 만5세까지 지급하며, 출생아 모두 출산·돌축하금을 지급하며(첫째~셋째는 각 100만원, 넷째 이상은 각 150만원) 지급시기는 1회차, 13회차 출산장려금 지급시 로 한다.)
2. 출산축하용품	제1호의 지원대상과 동일함	30만원 상당의 출산축하용품
3. 쌍둥이 이상 출산 축하금	제1호의 지원대상과 동일함	1회에 한하여 쌍둥이 100만원 세쌍둥이 이상 200만원
4. 다둥이 안전보험	가. 둘째아이 이상의 신생아 출생일 또는 입양일 기준으로 부모와 2명 이상의 자녀가 군에 주민등록을 두고 실제 거주하면서 3개월이 경과되고 군에 출생신고 및 입양 신고한 사람 (단, 3개월 미만인 경우에는 3개월이 경과한 날부터 지원대상이 된다) 나. 부모와 2명 이상 자녀가 전입하여 3개월 이상 거주하는 세대의 둘째아이 이상 자녀를 둔 사람	만 6세미만 취학 전까지 월 3만원 이내 (단, 보험심사 후 가입 결정)
5. 영유아 양육수당	가. 셋째아이 이상의 신생아 출생일 또는 입양일 기준으로 부모와 3명 이상의 자녀가 군에 주민등록을 두고 실제 거주하면서 3개월이 경과되고 군에 출생신고 및 입양 신고한 사람 (단, 3개월 미만인 경우에는 3개월이 경과한 날부터 지원대상이 된다) 나. 부모와 3명 이상 자녀가 전입하여 3개월 이상 거주하는 세대의 셋째아이 이상 자녀를 둔 사람	만 6세미만 취학 전까지 신청서를 제출한 다음 달부터 월 10만원
6. 임신부 철분제	군에 주민등록을 두고 있고, 군 보건소 또는 보건지소에 임신부로 등록된 임신 5개월부터 출산 전까지의 임신부	6개월분 철분제
7. 태아염색체 검사비	군에 주민등록을 두고 있고, 군 보건소 또는 보건지소에 임신부 등록을 한 임신부 중에서 태아의 유전성질환, 태아의 염색체이상 의심 등으로 태아 염색체 검사가 필요하다는 의사 진단(소견)에 따라 태아 염색체검사를 실시한 임신부	60만원 이내

[별표 2]

전입 지원사업의 지원대상 및 지원내용
(제3조제2항 관련)

시 책 명	지원대상	지원내용
1. 전입자 지원금	전입일 기준으로 2년 이상 다른 시·군·구에 주민등록을 두고 있다가 전입 신고 하여 3개월 이상 군에 거주하는 사람(단, 최초 1회에 한하여 지원하며, 2명 이상의 지원금은 동일 전입일을 기준으로 동일 세대 전입자를 기준으로 한다.)	· 1명 : 10만원 · 2명 : 30만원 · 3명 : 50만원 · 4명 이상 : 70만원
2. 전입학생 지원금	전입일 기준으로 2년 이상 다른 시·군·구에 주민등록을 두고 있다가 전입 신고 하여 3개월 이상 군에 거주하는 자 중 부모와 전입하여 군내 중·고등학교에 재학하는 학생(단, 최초 1회에 한하여 지원)	· 중학생 30만원 · 고등학생 50만원
3. 전입 군인 휴가비 지원금	전입일 기준 2년 이상 다른 시·군·구에 주민등록을 두고 있다가 군 복무(군무)를 위하여 군내로 전입 신고한 군인(전환복무자 포함)	· 휴가비 : 30만원 (휴가 1회당 15만원씩 2회 지급)
4. 기업체 근로자 전입 지원금	2017.1.1. 이후 전입일 기준으로 2년 이상 다른 시·군·구에 주민등록을 두고 있다가 군에 전입신고 하여 1년 이상 거주하면서 군내 기업체에 근무하는 근로자(단, 최초 1회에 한하여 지원)	· 1인 30만원
5. 귀농 문화예술인 창작지원금	자체 선정심사위원회 심사 후 1회 지원	· 전업 문화예술인 200만원 이내
6. 전입세대 뽕투어	제1호 지원대상 중 해당자	· 주요 시설물과 유적지, 관광지 등 현장 답사
7. 결혼식장 무료 대여	제1호 지원대상 중 해당자	· 하동문화예술회관 이용시 대관료 전액 감액
8. 영농정착 보조금	- 전입일 기준으로 1년 이상 농촌 이외의 지역에서 거주하였으며, 농업 외 타 산업에 종사한 자 - 최근 2년 이내 가족 1명 이상(동거인 제외)과 함께 전입하여 3개월 이상 거주한 세대주(만65세 미만) ※ 가족관계등록부상 직계존비속 및 배우자가 없는 경우 단독 세대주도 가능 - 농업경영체를 등록한 자(최근 2년 이내)	· 귀농 세대당 100만원 이내 · 영농에 필요한 농자재, 소모성(농약, 비료 등)영농자재, 묘목 및 종근 등
9. 영농기초기술교육	군에 주민등록을 두고 거주하는 농업인 및 예비귀농 희망자	· 영농기초기술교육 제공
10. 빈집정보 제공	군 홈페이지에 게시된 빈집 정보	· 빈집정보를 군 홈페이지에 게시하고 신청인의 요청에 따라 정밀상담 및 안내

[별표 3]

결혼장려 지원사업의 지원대상 및 지원내용
(제3조제2항 관련)

세부사업	지원대상	지원내용
결혼장려금	결혼당사자 중 한명이라도 혼인신고일 전 1년 이상 군에 주민등록을 두고 있으며, 혼인신고일 현재 부부 모두가 군에 주민등록을 두고 실제 거주하면서 3개월이 경과한 경우 - 공포일 이후 혼인신고를 한 부부로, 생애 1회 지원. 다만 결혼당사자 어느 일방의 지원이력이 있으면 신청불가 - 여자의 경우 가임기(만 49세까지) 여성에게만 적용. 다만 다문화가정일 경우, 우리군의 동종 사업 보조를 받지 않은 당사자로, 국적을 취득하여 주민등록을 한 때 지원 신청 가능	- 결혼당사자(부부) : 500만원 (단, 첫 회 200만원 지급 후 3년간 분할 지급하며, 지급 시기는 부부의 혼인신고일이 속한 월에 지급한다.)

[별표 4]

하동군 인구증대 시책별 소관부서 현황
(제5조제2항 관련)

구 분	시 책 명	소관부서	비고
출산장려 지원	다둥이 안전보험	행 정 과	
	영유아 양육수당	행 정 과	
	출산장려금	행 정 과	
	출산축하용품	행 정 과	
	출산용품 구입비	행 정 과	
	쌍둥이 이상 출산 축하금	행 정 과	
	임산부 철분제	보 건 소	
	태아 염색체 검사비	보 건 소	
전입세대 지원	귀농 문화예술인 창작지원금	문화체육과	
	전입세대 팸투어	관광진흥과	
	결혼식장 무료 대여	문화체육과	
	기업체 근로자 전입 지원금	행 정 과	
	전입세대 지원금	행 정 과	
	노인인구 전입세대 지원금	행 정 과	
	전입학생 지원금	행 정 과	
	전입 군인 휴가비 지원금	행 정 과	
	빈집정보 제공	도시건축과	
	영농정착 보조금	농촌진흥과	
	영농기초기술교육	농촌진흥과	
결혼장려 지원	결혼장려금	행 정 과	

(뒷면)

세 부 신 청 사 항				
결혼 장려 지원	대상자의 성명(夫)		생년월일	
	대상자의 성명(婦)		생년월일	
	혼인일자		전입일자 (다문화가정인 경우, 주민등록일자)	대상자(남편) : 대상자(처) :
	<다문화 가정인 경우, 확인사항> 우리군의 동종 사업 보조사업 수혜여부 접수읍면에서 소관부서에 직접 확인		<input type="checkbox"/> 수혜사실(년도) 있음. <input type="checkbox"/> 수혜사실 없음.	

【개인정보 수집 · 이용 동의서】

※ 잘 읽어 보시고 동의하는 경우 □안에 표기하시기 바라며, 한 항목이라도 동의하지 않으면 작성할 필요가 없습니다.

■ 기본 개인정보 수집 · 이용

개인정보의 수집 및 이용목적	하동군 인구증대시책(출산장려, 전입장려) 지원을 위해 활용
개인정보의 보유 및 이용기간	인구증대시책 지원관리를 위해 필요한 기간(준영구)
수집하는 기본 개인정보 항목	성명, 주소, 전화번호, 생년월일
동의 거부 권리 및 동의 거부 따른 불이익 내용 또는 제한사항	귀하는 개인정보 제공 및 동의를 거부할 권리가 있으며, 위 항목 동의 거부 시 하동군 인구증대시책 지원대상자에서 제외됩니다.

기본 개인정보 수집 및 이용에 동의함

■ 고유식별정보 수집 · 이용

고유식별정보의 수집 및 이용목적	하동군 인구증대시책(출산장려, 전입장려) 지원을 위해 활용
고유식별정보의 보유 및 이용기간	인구증대시책 지원관리를 위해 필요한 기간(준영구)
수집하는 고유 식별정보 항목	성명, 주소, 전화번호, 생년월일
동의 거부 권리 및 동의 거부 따른 불이익 내용 또는 제한사항	귀하는 개인정보 제공 및 동의를 거부할 권리가 있으며, 위 항목 동의 거부 시 하동군 인구증대시책 지원대상자에서 제외됩니다.

고유식별정보 수집 및 이용에 동의함

※ 개인정보 제공자가 동의한 내용 외의 다른 목적으로 활용하지 않으며, 제공된 개인정보의 이용을 거부하고자 할 때에는 개인정보 관리책임자를 통해 열람, 정정, 삭제를 요구할 수 있음

※ 만 14세 미만 아동이면 반드시 법적 대리인의 동의가 필요함

[법정대리인 동의서] 본인은 미성년자의 법정대리인으로 개인정보 수집 · 이용에 동의합니다.

법정대리인 성명	(인/서명)
법정대리인 연락처	
법정대리인과의 관계	

「개인정보보호법」 등 관련 법규에 따라 상기 본인은 위와 같이 개인정보 수집 및 이용에 동의함.

20 년 월 일
성 명 : (인/서명)

신 · 구조문대비표

현 행	개 정 안
<p>제2조(정의) 이 조례에서 사용하는 용어의 뜻은 다음과 같다.</p> <p>1. · 2. (생략)</p> <p>3. “<u>전입세대 지원</u>”이란 전입일을 기준으로 2년 이상 다른 시·군·구에 주민등록을 두고 있다가 군에 정착하기 위하여 <u>2명 이상 전입하여 3개월 이상 군에 거주하는 세대</u>에 지원하는 것을 말한다.</p> <p>4. (생략)</p>	<p>제2조(정의) ----- -----.</p> <p>1. · 2. (현행과 같음)</p> <p>3. “<u>전입</u>----- ----- ----- <u>전입신</u> <u>고 하 여</u> ----- <u>사람</u> <u>에게</u> -----.</p> <p>4. (현행과 같음)</p>
<p>제3조(지원대상) ① <u>출산장려 지원 대상은 별표 1과 같다.</u></p> <p>② <u>전입세대 지원 대상은 별표 2와 같다.</u></p> <p>③ <u>제2조제3호에도 불구하고 노인인구 전입세대 지원금은 전입일 기준으로 최근 2년 이상 다른 시·군·구에 주민등록을 두고 있다가 1년 이상 군에 거주하는 만 70세 이상 노인에게 지원한다(단, 1인 이상 전입도 가능).</u></p> <p>④ <u>제2조제3호에도 불구하고 전입군인 휴가비 지원은 전입일 기준 2년 이상 다른 시·군·구에 주민등록을 두고 있다가 군 복무(군무)를 위하여 군내로 전입신고한 군인(전</u></p>	<p>제3조(지원대상 및 지원내용) ① <u>하동군수(이하 “군수”라 한다)는 인구증대시책을 효과적으로 추진하기 위하여 다음 각 호의 사항에 대해 예산의 범위에서 지원할 수 있다.</u></p> <p>1. <u>출산장려 지원사항</u></p> <p>2. <u>전입 지원사항</u></p> <p>3. <u>결혼장려 지원사항</u></p> <p>4. <u>그 밖에 군수가 인구증대시책 추진을 위하여 필요하다고 판단하는 사항</u></p> <p>② <u>제1항의 각 호의 지원대상 및 지원내용은 별표 1, 별표 2, 별표 3과 같다.</u></p>

환복무자 포함)에게 지원한다.

⑤ 제2조제3호에도 불구하고 기업체 근로자 전입 지원금은 전입일 기준으로 최근 2년 이상 다른 시·군·구에 주민등록을 두고 있다가 군에 전입하여 1년 이상 거주하면서 군내 기업체에 근무하는 근로자에게 지원한다.

⑥ 결혼장려 지원 대상은 별표 3과 같다.

제4조(지원내용) ① 군수는 인구증대 시책의 원활한 추진을 위하여 예산의 범위에서 다음 각 호의 사항을 지원 할 수 있다.

<삭 제>

1. 출산장려 지원 사항 : 출산장려금, 출산축하용품, 쌍둥이 이상 출산 축하금, 임신부 철분제 지원, 임신부 양수 검사비, 다둥이 안전보험, 영유아 양육수당

2. 전입세대 지원 사항 : 전입세대 지원금, 노인 인구 전입세대 지원금, 전입학생 지원금, 기업체 근로자 전입 지원금, 전입 군인 휴가비 지원금, 귀농 문화예술인 창작지원금, 전입세대 팸투어, 결혼식장 무료 대여, 영농정착 보조금, 농지 및 축사 등 알선, 특별 영농교육, 빈집정보 제공 등

3. 결혼장려 지원 사항 : 결혼장려금

4. 그 밖에 군수가 인구증대시책 추진을 위하여 필요하다고 판단하는 사항 <중전제3호에서이동 2019.5.15.>

② 제1항 각 호의 세부 지원내용은 별표 1부터 별표 3까지와 같다.

제6조(인구증대추진위원회 구성·운영) ①·② (생략)

③ 위원회는 위원장 1명, 부위원장 2명으로 하며, 위원중에서 호선한다.

④ 당연직 위원은 기획예산과장, 행정과장, 보건소장으로 군수가 임명하고, 위촉위원은 다음 각 호에 해당하는 사람 중에서 군수가 위촉한다. <다른조례개정 2018.8.3., 다른조례개정 2019.7.1.>

1. ~ 3. (생략)

⑤ ~ ⑪ (생략)

제6조(인구증대추진위원회 구성·운영) ①·② (현행과 같음)

③ 위원장은 부군수로 하고, 부위원장은 위원중에서 호선한다.

④ ----- 행정과장, 경제전략과장, 주민행복과장, 도시건축과장, 건강관리과장, 농촌진흥과장-----
----- . -----

1. ~ 3. (현행과 같음)

⑤ ~ ⑪ (현행과 같음)

하동군 공고 제2021-1087호

2021년 밤나무해충 항공방제 사업 시행 공고

2021년 밤나무 항공방제사업의 원활한 추진을 위하여 「산림보호법」 제25조 규정에 따라 다음과 같이 공고하오니, 산주 및 이해관계인이 열람 할 수 있도록 관할 게시판에 게시하여 주시기 바랍니다.

2021년 7월 6일

하 동 군 수

1. 방 제 명 : 2021년 밤나무해충 항공방제 사업
2. 방제목적 : 밤나무해충 구제 및 밤 소득 증대
3. 방 제 량 : 2,171.5ha(2,171.5ha × 1회)
4. 방제내용

방제지역	방제기간	방제 병해충	방제방법	사용약제	비고
하동군 하동읍 두곡리 산45번지외 1,236필지	2021. 7. 13. ~ 2021. 7. 23. (11일간)	밤나무해충 (복숭아명나방 등)	항공방제 (항공 약제살포)	장원 (텔타메트린 유제)	

※ 방제기간은 기상 및 헬기 운항 일정에 따라 변경될 수 있음

5. 공고기간 : 2021. 7. 13. ~ 7. 23. (11일간)
6. 대행업체 : 하동군산림조합
7. 사업대상지 : 붙임 필지별 조서 참조
8. 기타사항 : 산주 및 양봉농가 등에서는 항공방제 실시 전 안전조치를 당부드리며, 기상상황 등에 따라 방제 일정이 변동될 수 있으니 이해관계인은 일정 및 기타사항은 하동군 산림녹지과 산림보호담당(☎055-880-2475)으로 문의하시기 바랍니다. (※상세 필지는 홈페이지 참조)

붙임 밤나무 항공방제 대상지 조서 각 1부. 끝.

2021년도 밤나무해충 항공방제

읍면별	필지수 (개수)	지적 (m2)	신청면적 (ha)	비 고
계	1,236	225,264,316	2,171.5	
하동읍	42	508,068	48.3	
적량면	348	198,621,544	367.3	
횡천면	242	7,303,751	464.0	
고전면	102	1,753,383	129.6	
진교면	28	322,407	28.6	
양보면	230	3,508,002	283.9	
북천면	208	2,869,532	188.9	
청암면	183	5,032,495	243.3	
옥종면	201	5,345,134	417.6	

2021년 밤나무해충 항공방제 대상지 조사
<하동읍>

일련 번호	개 소						밤조림 면적(ha)	밤나무항공방제 대상지신청및선정사항	
	시·군	읍·면	동·리	지번	마을 이름	지적(m ²)		신청면적 (ha)	선정면적 (ha)
합계				42		508,068	48	48	48
1	하동군	하동읍	두곡	산45	두곡	7,934	0.7	0.7	0.7
2	하동군	하동읍	두곡	산31	두곡	29,852	2.9	2.9	2.9
3	하동군	하동읍	두곡	산72	두곡	10,909	1.0	1.0	1.0
4	하동군	하동읍	두곡	359	두곡	50	0.0	0.0	0.0
5	하동군	하동읍	두곡	산23-1	두곡	11,678	1.1	1.1	1.1
6	하동군	하동읍	두곡	302	두곡	1,812	0.2	0.2	0.2
7	하동군	하동읍	두곡	산47	두곡	36,496	3.6	3.6	3.6
8	하동군	하동읍	두곡	산65	두곡	16,698	1.6	1.6	1.6
9	하동군	하동읍	두곡	산24	두곡	23,802	2.3	2.3	2.3
10	하동군	하동읍	두곡	산28	두곡	21,322	2.1	2.1	2.1
11	하동군	하동읍	두곡	산35-1	두곡	12,316	1.2	1.2	1.2
12	하동군	하동읍	두곡	산42	두곡	397	0.03	0.03	0.03
13	하동군	하동읍	두곡	산43	두곡	2,678	0.2	0.2	0.2
14	하동군	하동읍	두곡	산73	두곡	29,653	2.9	2.9	2.9
15	하동군	하동읍	두곡	산39	두곡	29,752	2.9	2.9	2.9
16	하동군	하동읍	두곡	산79	두곡	18,843	1.8	1.8	1.8
17	하동군	하동읍	두곡	산38-1	두곡	17,256	1.7	1.7	1.7
18	하동군	하동읍	두곡	179	두곡	1,600	0.1	0.1	0.1
19	하동군	하동읍	두곡	산117	서재	18,149	1.8	1.8	1.8
20	하동군	하동읍	두곡	산123-3	서재	8,881	0.8	0.8	0.8
21	하동군	하동읍	두곡	산130	서재	13,091	1.3	1.3	1.3
22	하동군	하동읍	두곡	산156	서재	7,338	0.7	0.7	0.7
23	하동군	하동읍	두곡	산178	고서	4,661	0.4	0.4	0.4
24	하동군	하동읍	두곡	산173	고서	11,703	1.1	1.1	1.1
25	하동군	하동읍	두곡	산177	고서	6,768	0.6	0.6	0.6
26	하동군	하동읍	화십	664	화십	5,837	0.5	0.5	0.5
27	하동군	하동읍	화십	산 53	화십	9,917	0.5	0.5	0.5
28	하동군	하동읍	흥룡	산 11	흥룡	2,975	0.2	0.2	0.2
29	하동군	하동읍	흥룡	산165	흥룡	42,650	4.2	4.2	4.2
30	하동군	하동읍	흥룡	산166	흥룡	16,661	1.6	1.6	1.6
31	하동군	하동읍	흥룡	산167	흥룡	11,872	1.2	1.2	1.2
32	하동군	하동읍	흥룡	산168	흥룡	3,903	0.4	0.4	0.4
33	하동군	하동읍	흥룡	산169	흥룡	3,579	0.3	0.3	0.3
34	하동군	하동읍	흥룡	1495	흥룡	6,231	0.6	0.6	0.6
35	하동군	하동읍	흥룡	1494-1	흥룡	5,660	0.5	0.5	0.5

36	하동군	하동읍	목도	산40	목도	6,564	0.6	0.6	0.6
37	하동군	하동읍	목도	산39	목도	14,169	1.4	1.4	1.4
38	하동군	하동읍	목도	산15	목도	7,636	0.7	0.7	0.7
39	하동군	하동읍	읍내	산11	연산	6,446	0.6	0.6	0.6
40	하동군	횡천면	횡천	산78-1	횡계	11,809	1.1	1.1	1.1
41	하동군	횡천면	횡천	산79	횡계	1,785	0.2	0.2	0.2
42	하동군	횡천면	횡천	산80	횡계	1,388	0.1	0.1	0.1
43	하동군	횡천면	횡천	산81	횡계	397	0.0	0.0	0.0
44	하동군	적량면	서리	산27	도장골	4,950	0.5	0.5	0.5

2021년 밤나무해충 항공방제 대상지 조서

<적량면>

일련 번호	개 소						밤조립 면적(ha)	밤나무항공방제 대상지신청및선정사항	
	시·군	읍·면	동·리	지번	마을 이름	지적(m ²)		신청면적 (ha)	선정면적 (ha)
합계				348		198,621,544	370	367	367
1	하동	적량	고절	산31	강선	27,991	1.00	1.00	1.00
2	하동	적량	관	225	계성	10,163	1.00	1.00	1.00
3	하동	적량	관	226	계성	4,688	0.46	0.46	0.46
4	하동	적량	고절	12-3	고석	6,446	0.60	0.60	0.60
5	하동	적량	고절	403	고석	645	0.06	0.06	0.06
6	하동	적량	고절	404	고석	361	0.03	0.03	0.03
7	하동	적량	고절	622	고석	853	0.10	0.10	0.10
8	하동	적량	고절	625	고석	3,000	0.30	0.30	0.30
9	하동	적량	고절	636	고석	585	0.05	0.05	0.05
10	하동	적량	고절	산17	고석	8,078	0.80	0.50	0.50
11	하동	적량	고절	산17-7	고석	4,559	0.40	0.40	0.40
12	하동	적량	고절	산24	고석	3,463	0.30	2.40	2.40
13	하동	적량	고절	산26-2	고석	960	0.10	0.10	0.10
14	하동	적량	고절	산28	고석	32,529	1.60	1.60	1.60
15	하동	적량	고절	산33	고석	18,050	1.70	1.70	1.70
16	하동	적량	고절	산63	고석	5,229	0.50	0.50	0.50
17	하동	적량	고절	산66	고석	118,933	11.00	6.00	6.00
18	하동	적량	고절	산76-1	고석	10,500	1.00	1.00	1.00
19	하동	적량	우계	산 210-1	공월	20,187	2.00	2.00	2.00
20	하동	적량	우계	산199	공월	12,741	1.00	1.00	1.00
21	하동	적량	우계	산202	공월	9,421	0.80	0.80	0.80
22	하동	적량	우계	산210	공월	5,598	0.50	0.50	0.50
23	하동	적량	우계	산213	공월	14,533	1.40	1.40	1.40
24	하동	적량	우계	산224	공월	41,157	1.50	1.50	1.50
25	하동	적량	우계	산228	공월	15,570	1.40	1.40	1.40
26	하동	적량	우계	산230	공월	5,950	0.50	0.50	0.50
27	하동	적량	우계	산239	공월	16,364	1.00	1.00	1.00
28	하동	적량	우계	산249	공월	8,430	0.80	0.80	0.80
29	하동	적량	우계	산252-1	공월	6,744	0.60	0.60	0.60
30	하동	적량	우계	산277	공월	33,421	2.00	2.00	2.00
31	하동	적량	우계	산280	공월	31,240	2.00	2.00	2.00
32	하동	적량	관	산44	관동	19,934	1.00	1.00	1.00
33	하동	적량	관	505	관동	238	0.02	0.02	0.02
34	하동	적량	관	506	관동	357	0.04	0.04	0.04
35	하동	적량	관	507	관동	212	0.02	0.02	0.02
36	하동	적량	관	산72	관동	9,917	0.90	0.90	0.90
37	하동	적량	관	산73	관동	4,483	0.44	0.44	0.44
38	하동	적량	관	산73-2	관동	385	0.04	0.04	0.04
39	하동	적량	관	산47	관동	8,033	0.15	0.15	0.15
40	하동	적량	관	산45	관동	12,397	0.20	0.20	0.20

41	하동	적량	관	산48	관동	9,915	0.90	0.90	0.90
42	하동	적량	우계	산287-1	관동	4,887	0.48	0.48	0.48
43	하동	적량	우계	산291	관동	31,934	3.00	3.00	3.00
44	하동	적량	동	291	관외	40,000	2.00	2.00	2.00
45	하동	적량	동	산239	관외	12,000	1.20	1.20	1.20
46	하동	적량	우계	산366-1	괴목	25,048	0.50	0.50	0.50
47	하동	적량	우계	산369-3	괴목	32,160	0.50	0.50	0.50
48	하동	적량	우계	산86	괴목	6,446	0.50	0.50	0.50
49	하동	적량	우계	산93	괴목	5,277	0.50	0.50	0.50
50	하동	적량	우계	산94	괴목	22,064	1.00	1.00	1.00
51	하동	적량	동산	산274	금강	25,785	1.50	1.50	1.50
52	하동	적량	고절	133	난정	1,005	0.10	0.10	0.10
53	하동	적량	고절	718-1	난정	18,115	1.80	1.80	1.80
54	하동	적량	고절	산100	난정	21,917	2.19	2.19	2.19
55	하동	적량	고절	산122	난정	8,430	0.80	0.80	0.80
56	하동	적량	고절	산127-3	난정	4,463	0.44	0.44	0.44
57	하동	적량	고절	산127-4	난정	2,975	0.29	0.29	0.29
58	하동	적량	고절	산128-1	난정	26,459	2.64	2.64	2.64
59	하동	적량	고절	산128-3	난정	19,043	1.90	1.90	1.90
60	하동	적량	고절	산128-5	난정	5,453	0.54	0.54	0.54
61	하동	적량	고절	산181-3	난정	3,372	0.33	0.33	0.33
62	하동	적량	고절	산94-8	난정	22,810	2.28	2.28	2.28
63	하동	적량	서	238	도장골	10,000	1.00	1.00	1.00
64	하동	적량	서	469	도장골	2,354	0.10	0.10	0.10
65	하동	적량	서	470	도장골	1,653	0.10	0.10	0.10
66	하동	적량	서	472	도장골	1,286	0.10	0.10	0.10
67	하동	적량	서	473-3	도장골	1,841	0.10	0.10	0.10
68	하동	적량	서	산 264	도장골	23,802	1.00	1.00	1.00
69	하동	적량	서	산 265	도장골	4,959	0.20	0.20	0.20
70	하동	적량	서	산157	도장골	10,017	1.00	1.00	1.00
71	하동	적량	서	산192	도장골	4,959	0.30	0.30	0.30
72	하동	적량	서	산193	도장골	3,471	0.20	0.20	0.20
73	하동	적량	서	산201	도장골	4,661	0.46	0.46	0.46
74	하동	적량	서	산207-1	도장골	1,587	0.10	0.10	0.10
75	하동	적량	서	산209	도장골	1,884	0.18	0.18	0.18
76	하동	적량	서	산211	도장골	893	0.10	0.10	0.10
77	하동	적량	서	산25	도장골	11,901	1.00	1.00	1.00
78	하동	적량	서	산257	도장골	3,967	0.30	0.30	0.30
79	하동	적량	서	산267-1	도장골	28,840	1.00	1.00	1.00
80	하동	적량	서	산31	도장골	9,421	0.90	0.90	0.90
81	하동	적량	서	산33	도장골	19,934	0.99	0.99	0.99
82	하동	적량	서	산34-1	도장골	10,005	0.50	0.50	0.50
83	하동	적량	서	산40	도장골	1,608	0.16	0.16	0.16
84	하동	적량	서	127	동점	12,298	7.00	7.00	7.00
85	하동	적량	서	621-1	동점	1,474	0.10	0.10	0.10
86	하동	적량	서	80	동점	11,901	5.00	5.00	5.00
87	하동	적량	서	875-4	동점	949	0.10	0.10	0.10
88	하동	적량	서	889	동점	3,382	0.30	0.30	0.30
89	하동	적량	서	895-1	동점	1,091	0.10	0.10	0.10
90	하동	적량	서	99	동점	714	0.07	0.07	0.07
91	하동	적량	서	산127-1	동점	12,298	1.10	1.10	1.10
92	하동	적량	서	산144	동점	12,397	1.00	1.00	1.00
93	하동	적량	서	산154	동점	1,686	0.10	0.10	0.10
94	하동	적량	서	산155	동점	14,876	1.10	1.10	1.10
95	하동	적량	서	산73	동점	2,479	0.20	0.20	0.20
96	하동	적량	서	산80	동점	11,901	1.10	1.10	1.10
97	하동	적량	서	산83	동점	3,967	0.30	0.30	0.30
98	하동	적량	서	산88	동점	3,868	0.30	0.30	0.30
99	하동	적량	서	산92	동점	6,843	0.40	0.40	0.40
100	하동	적량	서	산93	동점	13,560	1.10	1.10	1.10
101	하동	적량	서	산99-3	동점	36,298	1.10	1.10	1.10
102	하동	적량	동	155	동촌	23,950	2.00	2.00	2.00

103	하동	적량	동	산101	동촌	27,769	2.60	2.60	2.60
104	하동	적량	동	산104	동촌	4,772	0.40	0.40	0.40
105	하동	적량	동	산106	동촌	11,405	1.10	1.10	1.10
106	하동	적량	동	산109	동촌	3,466	0.30	0.30	0.30
107	하동	적량	동	산109-1	동촌	16,865	1.00	1.00	1.00
108	하동	적량	동	산112	동촌	29,813	0.50	0.50	0.50
109	하동	적량	동	산113-1	동촌	2,182	0.20	0.20	0.20
110	하동	적량	동	산114-1	동촌	198	0.01	0.01	0.01
111	하동	적량	동	산115	동촌	2,114	0.20	0.20	0.20
112	하동	적량	동	산117	동촌	14,695	1.00	1.00	1.00
113	하동	적량	동	산123	동촌	35,207	1.00	1.00	1.00
114	하동	적량	동	산125	동촌	5,455	0.50	0.50	0.50
115	하동	적량	동	산128-1	동촌	3,316	0.30	0.30	0.30
116	하동	적량	동	산129	동촌	8,144	0.80	0.80	0.80
117	하동	적량	동	산133	동촌	10,413	1.00	1.00	1.00
118	하동	적량	동	산143	동촌	3,273	0.30	0.30	0.30
119	하동	적량	동	산144-1	동촌	9,144	0.90	0.90	0.90
120	하동	적량	동	산146-1	동촌	6,545	0.60	0.60	0.60
121	하동	적량	동	산152-1	동촌	19,736	1.90	1.90	1.90
122	하동	적량	동	산154-1	동촌	35,603	1.00	1.00	1.00
123	하동	적량	동	산165	동촌	11,207	1.00	1.00	1.00
124	하동	적량	동	산167	동촌	16,035	1.50	1.50	1.50
125	하동	적량	동	산96	동촌	38,182	2.00	2.00	2.00
126	하동	적량	관	산43	두전	14,892	0.90	0.90	0.90
127	하동	적량	동산	산150	두전	2,777	0.27	0.27	0.27
128	하동	적량	동산	산152-4	두전	5,399	0.50	0.50	0.50
129	하동	적량	동산	산152-5	두전	70	0.01	0.01	0.01
130	하동	적량	동산	산158-6	두전	5,675	0.50	0.50	0.50
131	하동	적량	동산	265	두전	3,669	0.36	0.36	0.36
132	하동	적량	동산	266	두전	5,554	0.55	0.55	0.55
133	하동	적량	동산	167	두전	31,064	1.50	1.50	1.50
134	하동	적량	동산	167-5	두전	1,787	0.13	0.13	0.13
135	하동	적량	동	산 1	명천	188,000,000	3.00	3.00	3.00
136	하동	적량	동	산1	명천	1,880,007	13.00	13.00	13.00
137	하동	적량	동	산1	명천	1,880,007	10.00	10.00	10.00
138	하동	적량	동	산1	명천	1,880,007	3.00	3.00	3.00
139	하동	적량	동	산11	명천	7,835	0.70	0.70	0.70
140	하동	적량	동	산16	명천	22,810	0.80	0.80	0.80
141	하동	적량	동	산194-1	명천	13,190	1.30	1.30	1.30
142	하동	적량	동	산219	명천	3,967	0.39	0.39	0.39
143	하동	적량	동	산220	명천	10,576	1.00	1.00	1.00
144	하동	적량	동	산224-3	명천	57,462	0.70	0.70	0.70
145	하동	적량	동	산224-3	명천	57,462	2.90	2.90	2.90
146	하동	적량	동	산224-7	명천	13,114	1.30	1.30	1.30
147	하동	적량	동	산228	명천	19,636	1.20	1.20	1.20
148	하동	적량	동	산229	명천	9,976	0.90	0.90	0.90
149	하동	적량	동	산229-1	명천	9,255	0.90	0.90	0.90
150	하동	적량	동	산234	명천	6,953	0.50	0.50	0.50
151	하동	적량	동	산234-2	명천	21,479	0.35	0.35	0.35
152	하동	적량	동	산234-2	명천	21,479	0.44	0.44	0.44
153	하동	적량	동	산234-2	명천	21,479	0.35	0.35	0.35
154	하동	적량	동	산234-2	명천	21,479	1.00	1.00	1.00
155	하동	적량	동	산234-2	명천	21,479	0.44	0.44	0.44
156	하동	적량	동	산239-1	명천	5,854	0.50	0.50	0.50
157	하동	적량	동	산241	명천	18,347	1.00	1.00	1.00
158	하동	적량	동	산246	명천	7,438	0.70	0.70	0.70
159	하동	적량	동	산247	명천	16,930	1.30	1.30	1.30
160	하동	적량	동	산250	명천	1,862	0.10	0.10	0.10
161	하동	적량	동	산251-1	명천	1,821	0.18	0.18	0.18
162	하동	적량	동	산253	명천	16,860	1.68	1.68	1.68
163	하동	적량	동	산254-2	명천	32,539	3.00	3.00	3.00
164	하동	적량	동	산255-2	명천	11,278	1.00	1.00	1.00

165	하동	적량	동	산256	명천	14,579	1.40	1.40	1.40
166	하동	적량	동	산258-10	명천	1,404	0.14	0.14	0.14
167	하동	적량	동	산258-4	명천	18,445	1.80	1.80	1.80
168	하동	적량	동	산259-1	명천	11,537	1.00	1.00	1.00
169	하동	적량	동	산26	명천	2,479	0.20	0.20	0.20
170	하동	적량	동	산262	명천	3,967	0.30	0.30	0.30
171	하동	적량	동	산271-1	명천	3,648	0.30	0.30	0.30
172	하동	적량	동	산271-3	명천	6,216	0.50	0.50	0.50
173	하동	적량	동	산273-3	명천	13,876	1.00	1.00	1.00
174	하동	적량	동	산278-1	명천	10,583	1.00	1.00	1.00
175	하동	적량	동	산280	명천	2,479	0.20	0.20	0.20
176	하동	적량	동	산283	명천	7,934	0.70	0.70	0.70
177	하동	적량	동	산284-1	명천	14,971	1.00	1.00	1.00
178	하동	적량	동	산284-3	명천	3,177	0.30	0.30	0.30
179	하동	적량	동	산285-2	명천	16,145	1.00	1.00	1.00
180	하동	적량	동	산29	명천	15,615	1.50	1.50	1.50
181	하동	적량	동	산31	명천	9,917	0.50	0.50	0.50
182	하동	적량	동	산33	명천	22,810	1.00	1.00	1.00
183	하동	적량	동	산34-1	명천	7,355	0.70	0.70	0.70
184	하동	적량	동	산34-3	명천	6,474	0.60	0.60	0.60
185	하동	적량	동	산35	명천	13,884	1.00	1.00	1.00
186	하동	적량	동	산36	명천	24,793	1.20	1.20	1.20
187	하동	적량	동	산38	명천	9,917	0.90	0.90	0.90
188	하동	적량	동	산39	명천	8,430	0.80	0.80	0.80
189	하동	적량	동	산40	명천	8,926	0.80	0.80	0.80
190	하동	적량	동	산41	명천	6,843	0.50	0.50	0.50
191	하동	적량	동	산45-1	명천	14,574	1.00	1.00	1.00
192	하동	적량	동	산7	명천	1,983	0.19	0.19	0.19
193	하동	적량	동산	산21	상동산	8,826	0.80	0.80	0.80
194	하동	적량	동산	산33-1	상동산	5,448	0.50	0.50	0.50
195	하동	적량	동산	산28	상동산	15,524	1.50	1.50	1.50
196	하동	적량	동산	40	상동산	2,640	0.20	0.20	0.20
197	하동	적량	우계	351	상우	24,541	2.00	2.00	2.00
198	하동	적량	우계	993	상우	1072	0.10	0.10	0.10
199	하동	적량	우계	995	상우	937	0.09	0.09	0.09
200	하동	적량	우계	1112	상우	325	0.03	0.03	0.03
201	하동	적량	우계	1124	상우	1,703	0.17	0.17	0.17
202	하동	적량	우계	1124-1	상우	1,521	0.15	0.15	0.15
203	하동	적량	우계	1140	상우	102	0.01	0.01	0.01
204	하동	적량	우계	1141-1	상우	12,080	1.20	1.20	1.20
205	하동	적량	우계	1150	상우	1,736	0.17	0.17	0.17
206	하동	적량	우계	1151	상우	572	0.01	0.01	0.01
207	하동	적량	우계	1152	상우	4,000	0.40	0.40	0.40
208	하동	적량	우계	1152-2	상우	3,580	0.20	0.20	0.20
209	하동	적량	우계	1171-3	상우	742	0.07	0.07	0.07
210	하동	적량	우계	1172	상우	1,800	0.10	0.10	0.10
211	하동	적량	우계	1175-2	상우	2,503	0.25	0.25	0.25
212	하동	적량	우계	1176	상우	1,459	0.14	0.14	0.14
213	하동	적량	우계	1178	상우	4,053	0.40	0.40	0.40
214	하동	적량	우계	1181-1	상우	314	0.03	0.03	0.03
215	하동	적량	우계	1182	상우	192	0.01	0.01	0.01
216	하동	적량	우계	1183	상우	218	0.02	0.02	0.02
217	하동	적량	우계	1211	상우	466	0.04	0.04	0.04
218	하동	적량	우계	1217	상우	605	0.06	0.06	0.06
219	하동	적량	우계	1230-1	상우	1,487	0.14	0.14	0.14
220	하동	적량	우계	297	상우	4,500	0.40	0.40	0.40
221	하동	적량	우계	297-2	상우	4,500	0.40	0.40	0.40
222	하동	적량	우계	산 350	상우	14,050	1.40	1.40	1.40
223	하동	적량	우계	산112-1	상우	27,996	2.30	2.30	2.30
224	하동	적량	우계	산288	상우	4,119	0.40	0.40	0.40
225	하동	적량	우계	산295	상우	12,299	0.30	0.30	0.30
226	하동	적량	우계	산305-1	상우	17,776	1.00	1.00	1.00

227	하동	적량	우계	산314	상우	10,837	0.26	0.26	0.26
228	하동	적량	우계	산315	상우	2,876	0.28	0.28	0.28
229	하동	적량	우계	산316	상우	22,810	1.30	1.30	1.30
230	하동	적량	우계	산320	상우	4,165	0.40	0.40	0.40
231	하동	적량	우계	산321	상우	8,727	0.80	0.80	0.80
232	하동	적량	우계	산336	상우	30,744	0.70	0.70	0.70
233	하동	적량	우계	369-1	서당	34,735	2.00	2.00	2.00
234	하동	적량	우계	산108	서당	7,934	0.70	0.70	0.70
235	하동	적량	우계	산112-15	서당	49,869	1.00	1.00	1.00
236	하동	적량	우계	산112-6	서당	71,649	2.00	2.00	2.00
237	하동	적량	우계	산112-6	서당	71,649	1.00	1.00	1.00
238	하동	적량	우계	산114-2	서당	7,164	0.70	0.70	0.70
239	하동	적량	우계	산120	서당	12,893	1.00	1.00	1.00
240	하동	적량	우계	산125	서당	34,711	2.00	2.00	2.00
241	하동	적량	우계	산135	서당	7,597	0.70	0.70	0.70
242	하동	적량	우계	산154-1	서당	8	0.80	0.80	0.80
243	하동	적량	우계	산327	서당	23,387	0.40	0.40	0.40
244	하동	적량	우계	산327-1	서당	18,666	1.40	1.40	1.40
245	하동	적량	우계	산331-3	서당	18,000	1.80	1.80	1.80
246	하동	적량	우계	산340	서당	18,843	1.50	1.50	1.50
247	하동	적량	우계	산341	서당	11,405	1.00	1.00	1.00
248	하동	적량	우계	산343-1	서당	20,494	2.00	2.00	2.00
249	하동	적량	우계	산363	서당	15,669	1.00	1.00	1.00
250	하동	적량	우계	산90	서당	41,355	1.50	1.50	1.50
251	하동	적량	우계	산97	서당	29,215	1.00	1.00	1.00
252	하동	적량	우계	산98	서당	3,273	0.10	0.10	0.10
253	하동	적량	우계	산99-1	서당	5,752	0.50	0.50	0.50
254	하동	적량	우계	산99-3	서당	4,643	0.40	0.40	0.40
255	하동	적량	우계	380	신촌	2,027	0.20	0.20	0.20
256	하동	적량	우계	381	신촌	2,284	0.20	0.20	0.20
257	하동	적량	우계	1728-1	신촌	6,850	2.00	2.00	2.00
258	하동	적량	우계	240	신촌	15,669	1.50	1.50	1.50
259	하동	적량	우계	산13	신촌	6,149	0.50	0.50	0.50
260	하동	적량	우계	산16	신촌	4,760	0.47	0.47	0.47
261	하동	적량	우계	산17	신촌	24,595	1.00	1.00	1.00
262	하동	적량	우계	산19-2	신촌	14,876	1.00	1.00	1.00
263	하동	적량	우계	산20	신촌	21,322	2.10	2.10	2.10
264	하동	적량	우계	산23-2	신촌	40,760	2.00	2.00	2.00
265	하동	적량	우계	산240	신촌	15,966	1.50	1.50	1.50
266	하동	적량	우계	산34	신촌	39,277	1.00	1.00	1.00
267	하동	적량	우계	산382	신촌	7,934	0.70	0.70	0.70
268	하동	적량	우계	산384-4	신촌	64,000	2.00	2.00	2.00
269	하동	적량	우계	산385-6	신촌	10,810	1.00	1.00	1.00
270	하동	적량	우계	산391-1	신촌	39,725	1.00	1.00	1.00
271	하동	적량	우계	산42-1	신촌	11,603	1.00	1.00	1.00
272	하동	적량	우계	산44	신촌	16,165	2.00	2.00	2.00
273	하동	적량	고절	146-1	안성	14,678	1.46	1.46	1.46
274	하동	적량	고절	산132-1	안성	24,397	1.00	1.00	1.00
275	하동	적량	고절	산133	안성	12,468	1.00	1.00	1.00
276	하동	적량	고절	산135	안성	91,339	1.00	1.00	1.00
277	하동	적량	고절	산138	안성	23,603	2.30	2.30	2.30
278	하동	적량	고절	산140	안성	13,388	1.30	1.30	1.30
279	하동	적량	고절	산147	안성	43,736	2.00	2.00	2.00
280	하동	적량	고절	산160-1	안성	17,095	0.10	0.10	0.10
281	하동	적량	고절	산160-3	안성	15,878	1.50	1.50	1.50
282	하동	적량	고절	산162	안성	35,494	2.00	2.00	2.00
283	하동	적량	고절	산163	안성	58,711	3.00	3.00	3.00
284	하동	적량	고절	산172	안성	8,081	0.80	0.80	0.80
285	하동	적량	고절	산173-4	안성	16,364	1.20	1.20	1.20
286	하동	적량	우계	1034	원우	2,192	0.20	0.20	0.20
287	하동	적량	우계	산157-1	원우	14,108	1.40	1.40	1.40
288	하동	적량	우계	산331-3	원우	2,182	0.20	0.20	0.20

289	하동	적량	우계	520	원우	224	0.02	0.02	0.02
290	하동	적량	우계	524	원우	1,179	0.10	0.10	0.10
291	하동	적량	우계	528	원우	826	0.82	0.82	0.82
292	하동	적량	우계	산112-7	원우	3,132	0.30	0.30	0.30
293	하동	적량	우계	산128	원우	21,040	1.00	1.00	1.00
294	하동	적량	우계	산137-3	원우	328	0.03	0.03	0.03
295	하동	적량	우계	산144	원우	10,146	1.00	1.00	1.00
296	하동	적량	우계	산150-1	원우	5,572	0.55	0.55	0.55
297	하동	적량	우계	산153-1	원우	6,283	0.60	0.60	0.60
298	하동	적량	우계	산156	원우	8,853	0.88	0.88	0.88
299	하동	적량	우계	산162-1	원우	1,258	0.10	0.10	0.10
300	하동	적량	우계	산162-4	원우	193	0.01	0.01	0.01
301	하동	적량	우계	산172	원우	11,207	1.00	1.00	1.00
302	하동	적량	우계	산181	원우	11,901	1.00	1.00	1.00
303	하동	적량	우계	산182	원우	17,455	0.96	0.96	0.96
304	하동	적량	우계	산190	원우	19,339	0.95	0.95	0.95
305	하동	적량	우계	산195	원우	25,785	1.00	1.00	1.00
306	하동	적량	우계	산311-1	원우	9,019	0.90	0.90	0.90
307	하동	적량	우계	산330-1	원우	1,190	0.10	0.10	0.10
308	하동	적량	우계	산47	원우	34,296	1.00	1.00	1.00
309	하동	적량	관	산134-1	울곡	12,397	1.20	1.20	1.20
310	하동	적량	관	803	울곡	1,990	0.20	0.20	0.20
311	하동	적량	관	797	울곡	2,767	0.27	0.27	0.27
312	하동	적량	관	산133-3	울곡	198	0.02	0.02	0.02
313	하동	적량	관	산81	울곡	18,347	1.80	1.80	1.80
314	하동	적량	관	산130-2	울곡	15,372	1.50	1.50	1.50
315	하동	적량	관	산79	울곡	4,438	0.40	0.40	0.40
316	하동	적량	관	산131	울곡	14,895	1.48	1.48	1.48
317	하동	적량	관	산131-2	울곡	543	0.05	0.05	0.05
318	하동	적량	관	산138	울곡	26,066	2.60	2.60	2.60
319	하동	적량	관	산120	울곡	27,769	2.78	2.78	2.78
320	하동	적량	관	산123	울곡	2,678	0.26	0.26	0.26
321	하동	적량	동	1395-1	이정	21,215	2.10	2.10	2.10
322	하동	적량	동	산169-2	이정	29,157	2.90	2.90	2.90
323	하동	적량	동	산174	이정	5,851	0.50	0.50	0.50
324	하동	적량	동	산177	이정	18,446	1.80	1.80	1.80
325	하동	적량	동	산178-1	이정	9,620	0.90	0.90	0.90
326	하동	적량	동	산205	이정	9,917	0.99	0.99	0.99
327	하동	적량	동	산210	이정	4,264	0.40	0.40	0.40
328	하동	적량	동	산211	이정	39,670	3.90	3.90	3.90
329	하동	적량	동	산216	이정	22,612	2.00	2.00	2.00
330	하동	적량	동	산217	이정	7,934	0.79	0.79	0.79
331	하동	적량	동	산48	이정	16,364	1.00	1.00	1.00
332	하동	적량	동	산62-1	이정	22,017	2.00	2.00	2.00
333	하동	적량	동	산78	이정	8,926	0.80	0.80	0.80
334	하동	적량	관	산27	죽치	12,397	1.23	1.23	1.23
335	하동	적량	관	산20	죽치	8,996	0.89	0.89	0.89
336	하동	적량	관	산13-1	죽치	12,595	0.90	0.90	0.90
337	하동	적량	관	산16	죽치	3,174	0.30	0.30	0.30
338	하동	적량	관	산7-2	죽치	4,463	0.40	0.40	0.40
339	하동	적량	관	산23-1	죽치	3,765	0.30	0.30	0.30
340	하동	적량	우계	산245	죽치	8,132	0.80	0.80	0.80
341	하동	적량	우계	산246	죽치	4,023	0.40	0.40	0.40
342	하동	적량	우계	산258	죽치	5,950	0.50	0.50	0.50
343	하동	적량	우계	산272-1	죽치	5,548	0.50	0.50	0.50
344	하동	적량	우계	산273	죽치	9,139	0.70	0.70	0.70
345	하동	적량	서	1298	중서	2,605	0.78	0.78	0.78
346	하동	적량	서	1310	중서	1,096	0.10	0.10	0.10
347	하동	적량	서	1312	중서	2,223	0.50	0.50	0.50
348	하동	적량	서	1391-1	중서	1,478	0.10	0.10	0.10
349	하동	적량	서	1397-1	중서	1,346	0.10	0.10	0.10
350	하동	적량	서	1497	중서	1,972	0.20	0.20	0.20

351	하동	적량	서	산 32	중서	29,752	1.50	1.50	1.50
352	하동	적량	서	산19	중서	15,327	1.00	1.00	1.00
353	하동	적량	서	산250	중서	12,896	1.2	1.2	1.2
354	하동	적량	서	산309	중서	34,215	1.00	1.00	1.00
355	하동	적량	서	산317	중서	25,785	1.00	1.00	1.00
356	하동	적량	서	산322	중서	5,355	0.50	0.50	0.50
357	하동	적량	서	산326	중서	7,544	0.70	0.70	0.70
358	하동	적량	서	산339	중서	14,876	1.00	1.00	1.00
359	하동	적량	서	산386	중서	15,868	1.00	1.00	1.00
360	하동	적량	동	산99	하동산	5,355	0.53	0.53	0.53
361	하동	적량	동	산184	하서	4,066	0.40	0.40	0.40
362	하동	적량	동	산190	하서	3,769	0.37	0.37	0.37
363	하동	적량	동	산194-2	하서	1,983	0.19	0.19	0.19
364	하동	적량	서	136-5	하서	1,490	0.15	0.15	0.15
365	하동	적량	서	1438-1	하서	2,400	0.20	0.20	0.20
366	하동	적량	서	1438-2	하서	1,154	0.10	0.10	0.10
367	하동	적량	서	175	하서	1,051	0.10	0.10	0.10
368	하동	적량	서	177	하서	2,043	0.20	0.20	0.20
369	하동	적량	서	194-1	하서	1,061	0.10	0.10	0.10
370	하동	적량	서	214-2	하서	1,967	0.19	0.19	0.19
371	하동	적량	서	313	하서	860	0.08	0.08	0.08
372	하동	적량	서	389	하서	2,640	0.20	0.20	0.20
373	하동	적량	서	산355	하서	8,430	0.50	0.50	0.50
374	하동	적량	서	산357	하서	56,507	2.30	2.30	2.30
375	하동	적량	서	산363	하서	11,901	1.20	1.20	1.20
376	하동	적량	서	산364	하서	6,942	0.70	0.70	0.70
377	하동	적량	서	산365	하서	9,421	0.90	0.90	0.90
378	하동	적량	서	산366	하서	7,835	0.80	0.80	0.80
379	하동	적량	서	산367	하서	5,950	0.60	0.60	0.60
380	하동	적량	서	산368	하서	21,818	2.00	2.00	2.00
381	하동	적량	서	산370	하서	5,256	0.50	0.50	0.50
382	하동	적량	서	산372	하서	27,014	2.00	2.00	2.00
383	하동	적량	서	산372	하서	27,014	2.00	2.00	2.00
384	하동	적량	서	산373	하서	7,934	0.80	0.80	0.80
385	하동	적량	서	산377	하서	12,893	1.30	1.30	1.30
386	하동	적량	서	산378-1	하서	16,860	1.60	1.60	1.60
387	하동	적량	서	산380	하서	13,076	1.30	1.30	1.30
388	하동	적량	서	산380-1	하서	12,213	1.20	1.20	1.20
389	하동	적량	서	산383	하서	18,669	0.20	0.20	0.20
390	하동	적량	서	산383-1	하서	9,100	0.90	0.90	0.90
391	하동	적량	서	산384	하서	15,868	1.50	1.50	1.50
392	하동	적량	서	산390	하서	27,273	2.50	2.50	2.50
393	하동	적량	서	산394	하서	22,810	2.00	2.00	2.00
394	하동	적량	우계	산88	하서	6,345	0.65	0.65	0.65

2021년 밤나무해충 항공방제 대상지 조서
<횡천면>

일련 번호	개 소						밤조림 면적 (ha)	밤나무항공방제 대상지신청및선정사항	
	시군	읍면	동리	지번	마을 이름	지적 (㎡)		신청면적 (ha)	선정면적 (ha)
합계				242		7,303,751	729	464	464
1	하동	횡천	전대	산89	죽전	37,190	3.72	2.50	2.50
2	하동	횡천	전대	산40	죽전	10,413	1.04	1.00	1.00
3	하동	횡천	전대	산45	죽전	62,479	6.25	2.00	2.00
4	하동	횡천	전대	산39	죽전	25,785	2.58	1.50	1.50
5	하동	횡천	전대	산55	죽전	12,392	1.24	1.10	1.10
6	하동	횡천	전대	산42	죽전	9,380	0.94	0.94	0.94
7	하동	횡천	전대	산42-1	죽전	11,877	1.19	1.10	1.10
8	하동	횡천	전대	산173	죽전	55,782	5.58	3.00	3.00
9	하동	횡천	월평	산207-1	유평	4,813	0.48	0.48	0.48

10	하동	횡천	월평	산211	유평	6,942	0.69	0.69	0.69
11	하동	횡천	월평	산212	유평	469	0.05	0.05	0.05
12	하동	횡천	월평	산213	유평	8,430	0.84	0.84	0.84
13	하동	횡천	월평	산214	유평	6,942	0.69	0.69	0.69
14	하동	횡천	월평	산185	유평	31,166	3.12	2.00	2.00
15	하동	횡천	월평	산197	유평	5,455	0.55	0.50	0.50
16	하동	횡천	월평	산65-1	유평	7,698	0.77	0.76	0.76
17	하동	횡천	월평	산83	유평	4,458	0.45	0.45	0.45
18	하동	횡천	월평	산86	유평	12,595	1.26	1.20	1.20
19	하동	횡천	월평	산76	유평	40,760	4.08	4.00	4.00
20	하동	횡천	월평	산77-2	유평	4,007	0.40	0.40	0.40
21	하동	횡천	월평	산198-1	유평	2,934	0.29	0.29	0.29
22	하동	횡천	월평	산216-1	유평	25,389	2.54	1.00	1.00
23	하동	횡천	월평	산82-1	유평	9,988	1.00	1.00	1.00
24	하동	횡천	월평	산73	유평	24,794	2.48	2.50	2.50
25	하동	횡천	월평	산75	유평	4,463	0.45	0.40	0.40
26	하동	횡천	월평	산179-1	유평	8,340	0.83	0.83	0.83
27	하동	횡천	월평	산193	유평	12,893	1.29	1.00	1.00
28	하동	횡천	월평	산179	유평	19,131	1.91	1.91	1.91
29	하동	횡천	월평	산215	유평	9,719	0.97	0.90	0.90
30	하동	횡천	월평	산76-1	유평	11,107	1.11	1.00	1.00
31	하동	횡천	월평	산88	유평	57,025	5.70	2.00	2.00
32	하동	횡천	월평	산196-1	유평	27,362	2.74	1.20	1.20
33	하동	횡천	월평	산176-1	유평	10,215	1.02	1.00	1.00
34	하동	횡천	월평	산64-1	유평	82,364	8.24	2.00	2.00
35	하동	횡천	월평	산77-1	유평	25,100	2.51	2.50	2.50
36	하동	횡천	월평	산178	유평	5,950	0.60	0.50	0.50
37	하동	횡천	월평	산209	유평	7,934	0.79	0.80	0.80
38	하동	횡천	전대	산30-1	전대	166,732	16.67	1.00	1.00
39	하동	횡천	전대	산136	전대	51,174	5.12	1.00	1.00
40	하동	횡천	전대	산27	전대	28,465	2.85	2.85	2.85
41	하동	횡천	전대	산104	전대	31,381	3.14	3.14	3.14
42	하동	횡천	전대	산167-1	전대	4,248	0.42	0.42	0.42
43	하동	횡천	전대	산214-2	전대	16,885	1.69	1.50	1.50
44	하동	횡천	전대	산30-1	전대	166,732	16.67	1.00	1.00
45	하동	횡천	전대	산30-1	전대	166,732	16.67	1.50	1.50
46	하동	횡천	전대	산34	전대	58,512	5.85	3.00	3.00
47	하동	횡천	전대	산197	전대	21,166	2.12	2.12	2.12
48	하동	횡천	전대	산197-2	전대	9,923	0.99	0.99	0.99
49	하동	횡천	애치	산179-1	애치	8,497	0.85	0.85	0.85
50	하동	횡천	애치	산179-2	애치	1,091	0.11	0.11	0.11
51	하동	횡천	애치	산123	애치	62,149	6.21	0.50	0.50
52	하동	횡천	애치	산173-5	애치	10,980	1.10	1.00	1.00
53	하동	횡천	애치	산184	애치	9,917	0.99	0.99	0.99
54	하동	횡천	애치	산28	애치	26,777	2.68	1.00	1.00
55	하동	횡천	애치	산147-1	애치	26,561	2.66	2.00	2.00
56	하동	횡천	전대	산17	애치	7,140	0.71	0.70	0.70
57	하동	횡천	애치	산153-1	애치	4,216	0.42	0.40	0.40
58	하동	횡천	애치	산7	애치	24,844	2.48	0.60	0.60
59	하동	횡천	애치	산12-2	애치	17,355	1.74	1.00	1.00
60	하동	횡천	애치	산121-1	애치	18,226	1.82	1.50	1.50
61	하동	횡천	애치	산153	애치	27,222	2.72	2.00	2.00
62	하동	횡천	애치	산114	애치	19,636	1.96	1.90	1.90
63	하동	횡천	애치	산107-2	애치	22,253	2.23	1.50	1.50
64	하동	횡천	애치	산8	애치	11,115	1.11	1.10	1.10
65	하동	횡천	애치	산175	애치	5,800	0.58	0.50	0.50
66	하동	횡천	애치	산171-1	애치	23,703	2.37	2.00	2.00
67	하동	횡천	애치	산181	애치	9,281	0.93	0.93	0.93
68	하동	횡천	애치	산23-2	애치	7,069	0.71	0.70	0.70
69	하동	횡천	애치	511-2	애치	2,381	0.24	0.23	0.23
70	하동	횡천	애치	산171-6	애치	70,562	7.06	1.50	1.50
71	하동	횡천	애치	산193	애치	28,705	2.87	2.50	2.50

72	하동	횡천	애치	산127	애치	24,794	2.48	2.00	2.00
73	하동	횡천	애치	530	애치	2,949	0.29	0.29	0.29
74	하동	횡천	횡천	산120	답곡	13,190	1.32	1.30	1.30
75	하동	횡천	월평	산108-6	답곡	30,149	3.01	3.01	3.01
76	하동	횡천	월평	산108-8	답곡	18,264	1.83	1.82	1.82
77	하동	횡천	월평	산160	답곡	18,645	1.86	1.86	1.86
78	하동	횡천	월평	산138	답곡	19,636	1.96	1.96	1.96
79	하동	횡천	월평	969-1	답곡	2,463	0.25	0.25	0.25
80	하동	횡천	월평	산161	답곡	1,488	0.15	0.15	0.15
81	하동	횡천	월평	산158	답곡	7,934	0.79	0.79	0.79
82	하동	횡천	월평	산120	답곡	11,461	1.15	1.10	1.10
83	하동	횡천	월평	산144	답곡	5,256	0.53	0.50	0.50
84	하동	횡천	월평	산103-2	답곡	16,760	1.68	1.50	1.50
85	하동	횡천	월평	산90-1	답곡	22,424	2.24	1.50	1.50
86	하동	횡천	월평	산130	답곡	22,365	2.24	2.24	2.24
87	하동	횡천	월평	산139	답곡	31,041	3.10	2.50	2.50
88	하동	횡천	월평	산133-1	답곡	7,928	0.79	0.79	0.79
89	하동	횡천	월평	산108-3	답곡	15,826	1.58	1.58	1.58
90	하동	횡천	월평	산173	답곡	31,240	3.12	2.50	2.50
91	하동	횡천	월평	산143	답곡	50,083	5.01	5.01	5.01
92	하동	횡천	월평	산151	답곡	21,818	2.18	2.18	2.18
93	하동	횡천	월평	산131	답곡	15,868	1.59	1.59	1.59
94	하동	횡천	월평	산126-1	답곡	4,760	0.48	0.40	0.40
95	하동	횡천	월평	산126-2	답곡	7,438	0.74	0.70	0.70
96	하동	횡천	월평	산127	답곡	7,934	0.79	0.70	0.70
97	하동	횡천	월평	산103-1	답곡	43,352	4.34	3.00	3.00
98	하동	횡천	월평	산116	답곡	25,983	2.60	1.50	1.50
99	하동	횡천	월평	산175	답곡	14,281	1.43	1.30	1.30
100	하동	횡천	남산	산190-5	하남	12,451	1.25	1.00	1.00
101	하동	횡천	남산	산175	하남	11,207	1.12	0.50	0.50
102	하동	횡천	남산	산136	하남	13,884	1.39	1.38	1.38
103	하동	횡천	남산	산181	하남	13,884	1.39	1.39	1.39
104	하동	횡천	학리	산54	하남	28,066	2.81	2.00	2.00
105	하동	횡천	남산	산140	하남	65,351	6.54	4.00	4.00
106	하동	횡천	남산	산169-1	하남	9,255	0.93	0.02	0.02
107	하동	횡천	남산	산138	하남	26,380	2.64	2.63	2.63
108	하동	횡천	남산	산160	하남	13,488	1.35	1.50	1.50
109	하동	횡천	월평	산99-1	하남	17,246	1.72	1.72	1.72
110	하동	횡천	남산	산190-4	하남	15,749	1.57	1.57	1.57
111	하동	횡천	남산	산156	하남	21,322	2.13	2.00	2.00
112	하동	횡천	남산	산161	하남	9,717	0.97	0.97	0.97
113	하동	횡천	남산	산140-1	하남	9,724	0.97	0.50	0.50
114	하동	횡천	남산	산162	하남	27,805	2.78	2.00	2.00
115	하동	횡천	남산	산165	하남	4,729	0.47	0.40	0.40
116	하동	횡천	남산	산185	하남	8,926	0.89	0.60	0.60
117	하동	횡천	남산	산164	하남	6,236	0.62	0.60	0.60
118	하동	횡천	남산	산174	하남	5,256	0.53	0.40	0.40
119	하동	횡천	남산	산176-1	하남	2,380	0.24	23.00	23.00
120	하동	횡천	남산	산183	하남	11,901	1.19	1.19	1.19
121	하동	횡천	남산	산179	하남	7,636	0.76	0.76	0.76
122	하동	횡천	여의	202	대덕	182	0.02	0.02	0.02
123	하동	횡천	여의	203	대덕	2,896	0.29	0.29	0.29
124	하동	횡천	학	산201-1	구학	13,190	1.32	1.30	1.30
125	하동	횡천	학	산203	구학	62,456	6.25	6.24	6.24
126	하동	횡천	학	산175	구학	33,223	3.32	3.32	3.32
127	하동	횡천	학	산182	구학	11,901	1.19	1.00	1.00
128	하동	횡천	학	산145-2	구학	52,463	5.25	5.25	5.25
129	하동	횡천	학	산210-1	구학	12,121	1.21	1.20	1.20
130	하동	횡천	학	산152	구학	35,504	3.55	2.00	2.00
131	하동	횡천	학	산150	구학	10,116	1.01	1.00	1.00
132	하동	횡천	학	산155	구학	45,500	4.55	4.55	4.55
133	하동	횡천	학	산151	구학	12,099	1.21	1.00	1.00

134	하동	횡천	학	산169	구학	11,405	1.14	1.14	1.14
135	하동	횡천	학	산254	구학	23,306	2.33	2.33	2.33
136	하동	횡천	학	1100-1	구학	8,866	0.89	0.89	0.89
137	하동	횡천	학	산183	구학	18,843	1.88	1.88	1.88
138	하동	횡천	학	산200-1	구학	1,388	0.14	0.14	0.14
139	하동	횡천	학	산200-3	구학	9,863	0.99	0.99	0.99
140	하동	횡천	학	산164	구학	8,926	0.89	0.89	0.89
141	하동	횡천	학	산195-6	구학	7,887	0.79	0.79	0.79
142	하동	횡천	학	산157-1	구학	47,504	4.75	4.75	4.75
143	하동	횡천	학	산35-1	개인	22,287	2.23	2.00	2.00
144	하동	횡천	학	산42	개인	40,828	4.08	4.00	4.00
145	하동	횡천	학	산11-1	개인	16,397	1.64	1.64	1.64
146	하동	횡천	학	산6	개인	27,570	2.76	2.00	2.00
147	하동	횡천	학	산44	개인	32,727	3.27	1.00	1.00
148	하동	횡천	학	산23-4	개인	37,005	3.70	2.00	2.00
149	하동	횡천	학	산29	개인	10,305	1.03	1.00	1.00
150	하동	횡천	학	산47	개인	11,901	1.19	1.00	1.00
151	하동	횡천	학	산19	개인	10,993	1.10	1.10	1.10
152	하동	횡천	학	산38	개인	12,198	1.22	1.20	1.20
153	하동	횡천	학	산48	개인	13,884	1.39	1.00	1.00
154	하동	횡천	학	산14	개인	3,273	0.33	0.33	0.33
155	하동	횡천	월평	산14	상월	10,612	1.06	0.32	0.32
156	하동	횡천	월평	산37	상월	30,744	3.07	3.00	3.00
157	하동	횡천	월평	산36-1	상월	12,496	1.25	1.20	1.20
158	하동	횡천	학리	산7-1	상월	88,881	8.89	8.88	8.88
159	하동	횡천	월평	산47-1	상월	13,108	1.31	1.31	1.31
160	하동	횡천	월평	산47-3	상월	121	0.01	0.01	0.01
161	하동	횡천	남산	산68	원곡	1,488	0.15	0.15	0.15
162	하동	횡천	남산	산53	원곡	32,845	3.28	3.28	3.28
163	하동	횡천	남산	산67	원곡	3,174	0.32	0.31	0.31
164	하동	횡천	남산	산32	원곡	31,391	3.14	3.13	3.13
165	하동	횡천	남산	산33	원곡	4,462	0.45	0.45	0.45
166	하동	횡천	남산	산34	원곡	5,208	0.52	0.52	0.52
167	하동	횡천	남산	산44-1	원곡	21,291	2.13	2.13	2.13
168	하동	횡천	여의	산118	여의	27,074	2.71	2.71	2.71
169	하동	횡천	애치	산102-2	여의	33,830	3.38	3.38	3.38
170	하동	횡천	여의	산7	여의	10,291	1.03	1.02	1.02
171	하동	횡천	여의	산20-1	여의	6,870	0.69	0.68	0.68
172	하동	횡천	여의	산33	여의	12,893	1.29	1.29	1.29
173	하동	횡천	여의	산48	여의	6,378	0.64	0.64	0.64
174	하동	횡천	여의	산78	여의	2,873	0.29	0.29	0.29
175	하동	횡천	애치	산83	여의	5,455	0.55	0.55	0.55
176	하동	횡천	애치	산87-2	여의	63,744	6.37	4.50	4.50
177	하동	횡천	애치	산50	여의	43,042	4.30	4.00	4.00
178	하동	횡천	여의	산23	여의	12,893	1.29	1.20	1.20
179	하동	횡천	여의	산41	여의	17,256	1.73	1.70	1.70
180	하동	횡천	여의	산135-2	여의	7,867	0.79	0.78	0.78
181	하동	횡천	여의	산135-4	여의	8,462	0.85	0.84	0.84
182	하동	횡천	여의	산135-7	여의	10,570	1.06	1.06	1.06
183	하동	횡천	여의	산135-8	여의	9,481	0.95	0.95	0.95
184	하동	횡천	여의	산78-1	여의	7,099	0.71	0.71	0.71
185	하동	횡천	여의	산112	여의	17,256	1.73	1.73	1.73
186	하동	횡천	여의	산114-1	여의	51,174	5.12	5.12	5.12
187	하동	횡천	애치	산71	여의	9,917	0.99	0.99	0.99
188	하동	횡천	애치	산73	여의	29,700	2.97	2.97	2.97
189	하동	횡천	여의	산36	여의	4,463	0.45	0.4	0.4
190	하동	횡천	여의	19-2	여의	2,258	0.23	0.2	0.2
191	하동	횡천	여의	68	여의	4,879	0.49	0.4	0.4
192	하동	횡천	애치	산240	여의	38,678	3.87	3.80	3.80
193	하동	횡천	횡천	1006	횡보	3,904	0.39	0.40	0.40
194	하동	횡천	횡천	산46	횡보	23,958	2.40	0.20	0.20
195	하동	횡천	횡천	산64-1	횡보	46,307	4.63	3.00	3.00

196	하동	횡천	월평	산213	횡보	8,430	0.84	0.84	0.84
197	하동	횡천	월평	산214	횡보	6,942	0.69	0.69	0.69
198	하동	횡천	월평	산220-1	횡보	43,835	4.38	4.00	4.00
199	하동	횡천	횡천	산39-1	횡보	238,018	23.80	0.50	0.50
200	하동	횡천	횡천	산39-1	횡보	238,018	23.80	4.20	4.20
201	하동	횡천	횡천	산39-1	횡보	238,018	23.80	1.00	1.00
202	하동	횡천	횡천	산30	횡보	9,521	0.95	0.95	0.95
203	하동	횡천	횡천	산60-2	횡보	16,760	1.68	1.70	1.70
204	하동	횡천	횡천	산39-1	횡보	238,018	23.80	3.00	3.00
205	하동	횡천	횡천	산39-1	횡보	238,018	23.80	0.10	0.10
206	하동	횡천	횡천	산60-3	횡보	27,769	2.78	2.70	2.70
207	하동	횡천	횡천	산39-1	횡보	238,018	23.80	2.00	2.00
208	하동	횡천	횡천	산39-1	횡보	238,018	23.80	3.00	3.00
209	하동	횡천	횡천	산26-1	횡보	15,678	1.57	1.50	1.50
210	하동	횡천	횡천	산67	횡보	24,496	2.45	2.40	2.40
211	하동	횡천	횡천	산64-1	횡보	46,307	4.63	1.50	1.50
212	하동	횡천	횡천	830-1	횡보	572	0.06	0.06	0.06
213	하동	횡천	횡천	산46	횡보	23,958	2.40	2.10	2.10
214	하동	횡천	횡천	산49-1	횡보	21,684	2.17	2.00	2.00
215	하동	횡천	횡천	산65	횡보	23,802	2.38	2.00	2.00
216	하동	횡천	남산	산68	상남	6,446	0.64	0.64	0.64
217	하동	횡천	남산	산151	상남	14,182	1.42	1.42	1.42
218	하동	횡천	남산	산118	상남	16,066	1.61	1.00	1.00
219	하동	횡천	남산	산115	상남	6,248	0.62	0.62	0.62
220	하동	횡천	남산	산148	상남	11,405	1.14	1.14	1.14
221	하동	적량	동	134	상남	16,427	1.64	1.64	1.64
222	하동	횡천	남산	산109	상남	8,402	0.84	0.80	0.80
223	하동	횡천	남산	산104-1	상남	23,008	2.30	2.30	2.30
224	하동	횡천	남산	산116-2	상남	14,950	1.50	1.50	1.50
225	하동	횡천	남산	산122	상남	26,519	2.65	2.65	2.65
226	하동	횡천	남산	산95	상남	10,909	1.09	1.00	1.00
227	하동	횡천	남산	산98-1	상남	20,776	2.08	2.00	2.00
228	하동	횡천	남산	산147	상남	18,843	1.88	1.80	1.80
229	하동	횡천	남산	산106-1	상남	49,190	4.92	4.00	4.00
230	하동	횡천	남산	산106-3	상남	26,479	2.65	2.65	2.65
231	하동	횡천	남산	산116-1	상남	25,826	2.58	2.58	2.58
232	하동	적량	동	산293	상남	7,438	0.74	0.74	0.74
233	하동	적량	동	산296	상남	39,670	3.97	3.97	3.97
234	하동	적량	동	산300-2	상남	11,603	1.16	1.16	1.16
235	하동	횡천	애치	산217	온동	37,303	3.73	2.00	2.00
236	하동	횡천	애치	산226	온동	11,365	1.14	1.00	1.00
237	하동	횡천	애치	산42	온동	22,512	2.25	2.00	2.00
238	하동	횡천	애치	산85	온동	15,074	1.51	1.40	1.40
239	하동	횡천	애치	309	온동	2,195	0.22	0.20	0.20
240	하동	횡천	애치	333	온동	2,727	0.27	0.20	0.20
241	하동	횡천	애치	산46	온동	32,789	3.28	2.00	2.00
242	하동	횡천	애치	산104	온동	34,183	3.42	3.42	3.42
243	하동	횡천	애치	산46-2	온동	5,509	0.55	0.55	0.55
244	하동	횡천	애치	332	온동	635	0.06	0.06	0.06
245	하동	횡천	애치	337-2	온동	1,125	0.11	0.11	0.11
246	하동	횡천	애치	산227-4	온동	29,749	2.97	2.97	2.97
247	하동	횡천	애치	산115	온동	198	0.02	0.02	0.02
248	하동	횡천	애치	산239-1	온동	487	0.05	0.04	0.04
249	하동	횡천	애치	산121-2	온동	51,670	5.17	3.00	3.00
250	하동	횡천	애치	산97-2	온동	16,260	1.63	1.40	1.40
251	하동	횡천	애치	산101-1	온동	27,418	2.74	1.50	1.50
252	하동	횡천	애치	산40	온동	34,909	3.49	1.50	1.50
253	하동	횡천	애치	산99	온동	20,195	2.02	1.00	1.00
254	하동	횡천	전대	산219	온동	47,603	4.76	3.00	3.00
255	하동	횡천	애치	산44	온동	21,993	2.20	1.00	1.00
256	하동	횡천	애치	산214-5	온동	382	0.04	0.04	0.04
257	하동	횡천	애치	산102	온동	24,693	2.47	2.00	2.00

258	하동	횡천	횡천	127-2	횡계	2,324	0.23	0.23	0.23
259	하동	횡천	횡천	산125	횡계	1,983	0.20	0.20	0.20
260	하동	횡천	횡천	126	횡계	2,212	0.22	0.22	0.22
261	하동	횡천	횡천	270	횡계	4,410	0.44	0.44	0.44
262	하동	횡천	횡천	271-2	횡계	1,247	0.12	0.12	0.12
263	하동	횡천	횡천	142	횡계	370	0.04	0.03	0.03
264	하동	횡천	횡천	143	횡계	360	0.04	0.03	0.03
265	하동	횡천	횡천	146	횡계	331	0.03	0.03	0.03
266	하동	횡천	횡천	147	횡계	664	0.07	0.06	0.06
267	하동	횡천	횡천	148	횡계	218	0.02	0.02	0.02
268	하동	횡천	횡천	150	횡계	1,064	0.11	0.10	0.10
269	하동	횡천	횡천	245	횡계	2,887	0.29	0.28	0.28
270	하동	횡천	횡천	산126	횡계	9,620	0.96	0.90	0.90
271	하동	횡천	횡천	56	횡계	2,231	0.22	0.22	0.22
272	하동	횡천	횡천	산84	횡계	12,000	1.20	12.00	12.00
273	하동	횡천	횡천	산110	횡계	6,885	0.69	0.69	0.69
274	하동	횡천	횡천	산111	횡계	6,307	0.63	0.63	0.63
275	하동	횡천	횡천	348-1	횡계	8,174	0.82	0.81	0.81
276	하동	횡천	횡천	351	횡계	729	0.07	0.07	0.07
277	하동	횡천	횡천	351-3	횡계	3,744	0.37	0.37	0.37
278	하동	횡천	횡천	산104-1	횡계	7,596	0.76	0.76	0.76
279	하동	횡천	횡천	산104-3	횡계	8,371	0.84	0.84	0.84
280	하동	횡천	횡천	산106	횡계	5,740	0.57	0.57	0.57
281	하동	횡천	횡천	238	횡계	1,752	0.18	0.17	0.17
282	하동	횡천	횡천	산99-1	횡계	3,373	0.34	0.34	0.34
283	하동	횡천	횡천	525	횡계	9,322	0.93	0.93	0.93
284	하동	횡천	횡천	151	횡계	1,319	0.13	0.13	0.13
285	하동	횡천	횡천	224	횡계	595	0.06	0.05	0.05
286	하동	횡천	학	산75	마치	26,579	2.66	2.50	2.50
287	하동	횡천	학	산76-1	마치	21,835	2.18	2.00	2.00
288	하동	횡천	학	산115	마치	22,612	2.26	2.26	2.26
289	하동	횡천	학	산79	마치	20,132	2.01	1.00	1.00
290	하동	횡천	학	산80	마치	2,781	0.28	0.27	0.27
291	하동	횡천	학	산55-1	마치	32,721	3.27	3.27	3.27
292	하동	횡천	학	산92	마치	41,951	4.20	4.19	4.19
293	하동	횡천	학	산121-5	마치	2,622	0.26	0.26	0.26
294	하동	횡천	학	산121-9	마치	318	0.03	0.03	0.03
295	하동	적량	동산	산8	마치	45,818	4.00	4.00	4.00
296	하동	횡천	학	산93-1	마치	19,240	1.50	1.50	1.50
297	하동	횡천	학	산76-1	마치	21,835	2.00	2.00	2.00
298	하동	횡천	학	산95-2	마치	18,347	1.80	1.80	1.80
299	하동	횡천	남산	산2-2	중앙	13,379	1.34	1.3	1.3
300	하동	횡천	학	산115	마치	23,000	2.30	2.30	2.30
301	하동	횡천	학	451	마치	1,018	0.10	0.10	0.10

2021년 밤나무해충 항공방제 대상지 조서

<고전면>

일련 번호	개 소						밤조림 면적(ha)	밤나무항공방제 대상지신청및선정사항	
	시군	읍면	동리	지번	마을 이름	지적(m ²)		신청면적 (ha)	선정면적 (ha)
합계				102		1,753,383	129.61	129.61	129.61
1	하동	고전	고하	산19-4	고하	6,963	0.70	0.70	0.70
2	하동	고전	고하	542	고하	635	0.06	0.06	0.06
3	하동	고전	고하	산60	고하	35,262	3.50	3.50	3.50
4	하동	고전	고하	299	고하	1,501	0.15	0.15	0.15
5	하동	고전	고하	303	고하	985	0.09	0.09	0.09
6	하동	고전	고하	산56	고하	6,406	0.64	0.64	0.64

7	하동	고전	고하	산54-2	고하	13,027	1.30	1.30	1.30
8	하동	고전	고하	산54-4	고하	1,440	0.14	0.14	0.14
9	하동	고전	고하	292-2	고하	655	0.06	0.06	0.06
10	하동	고전	고하	293	고하	172	0.02	0.02	0.02
11	하동	고전	고하	290	고하	246	0.02	0.02	0.02
12	하동	고전	고하	산36	고하	6,086	0.16	0.16	0.16
13	하동	고전	고하	30-1	고하	727	0.07	0.07	0.07
14	하동	고전	고하	산28-1	고하	14,976	1.40	1.40	1.40
15	하동	고전	고하	산28-1 0	고하	12,273	0.49	0.49	0.49
16	하동	고전	고하	산56-2	고하	9,053	0.50	0.50	0.50
17	하동	고전	고하	산56-6	고하	2,166	0.21	0.21	0.21
18	하동	고전	고하	산72	주성	3,075	0.30	0.30	0.30
19	하동	고전	고하	산74	주성	20,827	2.70	2.70	2.70
20	하동	고전	고하	626	주성	1,306	0.10	0.10	0.10
21	하동	고전	고하	산123	주성	1,884	0.19	0.19	0.19
22	하동	고전	고하	산152	주성	22,930	6.60	6.60	6.60
23	하동	고전	고하	산10	죽전	11,405	1.14	1.14	1.14
24	하동	고전	고하	산4-2	죽전	13,238	1.32	1.32	1.32
25	하동	고전	고하	산116	죽전	3,207	0.32	0.32	0.32
26	하동	고전	고하	923	홍평	744	0.07	0.07	0.07
27	하동	고전	고하	922	홍평	793	0.07	0.07	0.07
28	하동	고전	고하	808	홍평	545	0.05	0.05	0.05
29	하동	고전	고하	809	홍평	744	0.07	0.07	0.07
30	하동	고전	고하	810	홍평	1,104	0.11	0.11	0.11
31	하동	고전	고하	산167- 2	홍평	12,412	1.20	1.20	1.20
32	하동	고전	고하	산178	홍평	1,488	0.14	0.14	0.14
33	하동	고전	고하	산162	홍평	24,793	1.50	1.50	1.50
34	하동	고전	고하	839	홍평	14,512	1.40	1.40	1.40
35	하동	고전	고하	848	홍평	4,840	0.48	0.48	0.48
36	하동	고전	명교	산37-1	명교	28,313	2.83	2.83	2.83
37	하동	고전	명교	산4-3	명교	25,055	2.00	2.00	2.00
38	하동	고전	명교	산5	명교	1,289	0.12	0.12	0.12
39	하동	고전	명교	589	명교	698	0.06	0.06	0.06
40	하동	고전	범아	산72	매자	17,153	1.71	1.71	1.71
41	하동	고전	범아	산139- 4	매자	70,200	3.00	3.00	3.00
42	하동	고전	범아	산80	매자	12,694	1.26	1.26	1.26
43	하동	고전	범아	산374- 1	백석	16,661	1.66	1.66	1.66
44	하동	고전	범아	산108	백석	10,612	1.06	1.06	1.06
45	하동	고전	범아	산114	백석	7,736	0.77	0.77	0.77
46	하동	고전	범아	산124- 12	백석	12,923	1.29	1.29	1.29
47	하동	고전	범아	산123	백석	3,858	0.38	0.38	0.38
48	하동	고전	범아	산158- 7	아정	26,835	2.60	2.60	2.60
49	하동	고전	범아	557-1	아정	25,494	1.00	1.00	1.00
50	하동	고전	범아	산132	아정	27,553	1.00	1.00	1.00
51	하동	고전	범아	산133- 1	아정	5,789	0.20	0.20	0.20
52	하동	고전	범아	산139	아정	20,655	0.30	0.30	0.30
53	하동	고전	범아	594	아정	2,006	0.20	0.20	0.20
54	하동	고전	범아	산11-2	울촌	4,631	0.46	0.46	0.46
55	하동	고전	범아	산4	울촌	4,206	0.42	0.42	0.42
56	하동	고전	범아	산87	매자	3,941	0.39	0.39	0.39
57	하동	고전	범아	산55-1	매자	20,432	2.00	2.00	2.00
58	하동	고전	범아	산54	매자	14,874	1.48	1.48	1.48
59	하동	고전	범아	산56	매자	3,555	0.35	0.35	0.35

60	하동	고전	성천	산238-1	남성	8,366	0.80	0.80	0.80
61	하동	고전	성천	산43	남성	38,678	1.50	1.50	1.50
62	하동	고전	성천	산236	남성	9,785	2.00	2.00	2.00
63	하동	고전	성천	산211	남성	17,370	1.00	1.00	1.00
64	하동	고전	성천	산238	남성	9,808	0.98	0.98	0.98
65	하동	고전	성천	산238-12	남성	6,401	0.50	0.50	0.50
66	하동	고전	성천	산257	남성	7,934	1.00	1.00	1.00
67	하동	고전	성천	산240	남성	3,769	0.37	0.37	0.37
68	하동	고전	성천	산22	상성	36,432	3.60	3.60	3.60
69	하동	고전	성천	산114	울촌	33,539	3.35	3.35	3.35
70	하동	고전	성천	산55	지소	38,678	3.80	3.80	3.80
71	하동	고전	성천	산133-3	지소	6,385	0.40	0.40	0.40
72	하동	고전	성천	산122-1	지소	44,532	3.90	3.90	3.90
73	하동	고전	성천	산132	지소	8,369	0.84	0.84	0.84
74	하동	고전	성천	산70	지소	19,800	1.90	1.90	1.90
75	하동	고전	성천	산179	지소	19,202	1.90	1.90	1.90
76	하동	고전	성천	산148-2	지소	47,108	4.50	4.50	4.50
77	하동	고전	성천	929-2	지소	5,311	0.49	0.49	0.49
78	하동	고전	성천	929-13	지소	4,595	0.49	0.49	0.49
79	하동	고전	성천	산176-2	지소	16,550	2.00	2.00	2.00
80	하동	고전	성천	산58	지소	15,040	1.00	1.00	1.00
81	하동	고전	성천	산67	지소	62,021	3.00	3.00	3.00
82	하동	고전	성천	산151-1	지소	42,446	0.33	0.33	0.33
83	하동	고전	성평	산43	성평	15,769	1.00	1.00	1.00
84	하동	고전	성평	산44	성평	64,379	3.00	3.00	3.00
85	하동	고전	성평	산80-1	신덕	15,967	1.59	1.59	1.59
86	하동	고전	성평	산80-2	신덕	3,372	0.33	0.33	0.33
87	하동	고전	성평	산94-1	신덕	17,884	1.80	1.80	1.80
88	하동	고전	성평	산97	신덕	10,056	0.70	0.70	0.70
89	하동	고전	성평	산76-1	신덕	11,944	1.20	1.20	1.20
90	하동	고전	성평	산64	주성	14,648	1.00	1.00	1.00
91	하동	고전	성평	45	성평	2,994	0.29	0.29	0.29
92	하동	고전	신월	산132-1	시목	28,165	2.50	2.50	2.50
93	하동	고전	신월	산6-6	성평	34,098	0.28	0.28	0.28
94	하동	고전	신월	산170	시목	30,942	3.00	3.00	3.00
95	하동	고전	신월	산161-1	시목	139,339	6.00	6.00	6.00
96	하동	고전	신월	414-1	신월	4,229	0.42	0.42	0.42
97	하동	고전	신월	산109	신월	14,955	1.00	1.00	1.00
98	하동	고전	신월	산86	신월	8,331	0.83	0.83	0.83
99	하동	고전	신월	산70-1	신월	2,579	0.25	0.25	0.25
100	하동	고전	신월	산68-1	신월	24,129	1.00	1.00	1.00
101	하동	고전	신월	산68-5	신월	719	0.07	0.07	0.07
102	하동	고전	신월	산119-3	신월	298	0.02	0.02	0.02
103	하동	고전	신월	1194	신월	5,795	0.57	0.57	0.57
104	하동	고전	전도	산105	매자	21,818	2.10	2.10	2.10
105	하동	고전	성천	산53-4	남성	18,649	1.00	1.00	1.00
106	하동	금남	덕천	산90	신덕	27,451	2.00	2.00	2.00
107	하동	진교	백련	산120	안심	27,536	2.70	2.70	2.70
108	하동	진교	백련	산649	만지	85,635	1.50	1.50	1.50

2020년 밤나무해충 항공방제 대상지 조사결과

<진교면>

일련 번호	개 소						밤조림 면적(ha)	밤나무항공방제 대상지신청및선정사항	
	시·군	읍·면	동·리	지번	마을 이름	지적(m ²)		신청면적 (ha)	선정면적 (ha)
합계				28		322,407	28.6	28.6	28.6
1	하동	진교	관곡	산192		17,957	1.50	1.50	1.50
2	하동	진교	관곡	산175		5,243	0.50	0.50	0.50
3	하동	진교	관곡	산170		18,132	1.80	1.80	1.80
4	하동	진교	관곡	산99		5,836	0.58	0.58	0.58
5	하동	진교	관곡	산79-2		16,832	1.00	1.00	1.00
6	하동	진교	관곡	산181		21,322	2.00	2.00	2.00
7	하동	진교	관곡	산56		18,942	1.50	1.50	1.50
8	하동	진교	관곡	산54		7,972	0.79	0.79	0.79
9	하동	진교	관곡	산55		21,790	2.00	2.00	2.00
10	하동	진교	관곡	산52		29,058	2.50	2.50	2.50
11	하동	진교	안심	산36-3		54,942	4.50	4.50	4.50
12	하동	진교	안심	산38		25,289	2.00	2.00	2.00
13	하동	진교	안심	405-1		10,238	1.00	1.00	1.00
14	하동	진교	안심	405		278	0.03	0.03	0.03
15	하동	진교	안심	404-1		142	0.01	0.01	0.01
16	하동	진교	백련	산85		15,531	1.50	1.50	1.50
17	하동	진교	백련	산114		12,900	1.20	1.20	1.20
18	하동	진교	백련	산95		2,181	0.20	0.20	0.20
19	하동	진교	백련	산95-2		2,198	2.00	2.00	2.00
20	하동	진교	백련	산95-3		2,198	0.20	0.20	0.20
21	하동	진교	백련	산95-5		2,198	0.20	0.20	0.20
22	하동	진교	백련	산95-6		2,203	0.20	0.20	0.20
23	하동	진교	백련	산95-7		2,314	0.20	0.20	0.20
24	하동	진교	백련	산95-8		133	0.01	0.01	0.01
25	하동	진교	백련	산95-9		585	0.05	0.05	0.05
26	하동	진교	백련	산95-10		635	0.06	0.06	0.06
27	하동	진교	백련	산95-11		763	0.07	0.07	0.07
28	하동	진교	송원	산23-1		24,595	1.00	1.00	1.00

2021년 밤나무해충 항공방제 대상지 조사

<양보면>

일련 번호	개 소						밤조림 면적(ha)	밤나무항공방제 대상지신청및선정사항	
	시·군	읍·면	동·리	지번	마을 이름	지적(m ²)		신청면적 (ha)	선정면적 (ha)
합 계				230		3,508,002.0	283.9	283.9	283.9
1	하동	양보	장암	산143-5	운산	14,864	1.0	1.0	1.0
2	하동	양보	장암	산132	운산	4,905	0.4	0.4	0.4
3	하동	양보	운암	산68	운산	4,264	0.4	0.4	0.4
4	하동	양보	운암	산55	운산	5,033	0.5	0.5	0.5
5	하동	양보	운암	산55-1	운산	1,000	0.1	0.1	0.1
6	하동	양보	운암	산55-7	운산	9,599	0.9	0.9	0.9
7	하동	양보	운암	산67	운산	7,650	0.7	0.7	0.7
8	하동	양보	운암	산66-1	운산	11,494	1.1	1.1	1.1
9	하동	양보	운암	635	운산	1,571	0.1	0.1	0.1
10	하동	양보	장암	380-1	운산	2,641	0.2	0.2	0.2
11	하동	양보	장암	377	운산	1,607	0.1	0.1	0.1
12	하동	양보	장암	376-1	운산	1,034	0.1	0.1	0.1
13	하동	양보	운암	644	운산	7,897	0.7	0.7	0.7

14	하동	양보	통정	산111	운산	3,471	0.2	0.2	0.2
15	하동	양보	장암	산147	운산	3,503	0.1	0.1	0.1
16	하동	양보	장암	산147-3	운산	2,857	0.1	0.1	0.1
17	하동	양보	장암	산145	운산	1,587	0.1	0.1	0.1
18	하동	양보	우북	766-1	수척	1,112	0.1	0.1	0.1
19	하동	양보	우북	345	수척	1,907	0.1	0.1	0.1
20	하동	양보	우북	산105-4	수척	4,411	0.4	0.4	0.4
21	하동	양보	운암	산31	수척	33,694	3.3	3.3	3.3
22	하동	양보	운암	산42-1	수척	1,846	0.1	0.1	0.1
23	하동	양보	운암	산42-3	수척	1,488	0.1	0.1	0.1
24	하동	양보	운암	산42-5	수척	2,479	0.2	0.2	0.2
25	하동	양보	운암	407	수척	126	0.0	0.0	0.0
26	하동	양보	운암	408	수척	592	0.1	0.1	0.1
27	하동	양보	운암	409	수척	549	0.1	0.1	0.1
28	하동	양보	운암	산16-3	수척	17,551	1.7	1.7	1.7
29	하동	양보	운암	산73	수척	15,570	1.5	1.5	1.5
30	하동	양보	운암	27	수척	32,430	3.0	3.0	3.0
31	하동	양보	운암	산82	수척	76,033	7.0	7.0	7.0
32	하동	양보	운암	산75	수척	5,752	0.5	0.5	0.5
33	하동	양보	운암	산38	수척	10,612	1.0	1.0	1.0
34	하동	양보	운암	산41-1	수척	25,865	2.5	2.5	2.5
35	하동	양보	운암	산31-1	수척	31,947	3.0	3.0	3.0
36	하동	양보	운암	산31-4	수척	14,876	1.4	1.4	1.4
37	하동	양보	운암	산82	지내	76,033	7.6	7.6	7.6
38	하동	양보	장암	산136-2	지내	10,168	1.0	1.0	1.0
39	하동	양보	운암	산95-1	지내	18,193	1.8	1.8	1.8
40	하동	양보	운암	산87	지내	6,446	0.6	0.6	0.6
41	하동	양보	운암	산88-1	지내	32,222	3.2	3.2	3.2
42	하동	양보	운암	산113-2	진암	90,050	9.0	9.0	9.0
43	하동	양보	운암	97-4	진암	5,178	0.5	0.5	0.5
44	하동	양보	운암	산11-1	진암	8,549	0.8	0.8	0.8
45	하동	양보	운암	산11-5	진암	1,283	0.1	0.1	0.1
46	하동	양보	운암	산9-1	진암	9,277	0.9	0.9	0.9
47	하동	양보	운암	산2-2	진암	28,963	1.5	1.5	1.5
48	하동	양보	운암	산13	진암	11,667	0.8	0.8	0.8
49	하동	양보	운암	66	진암	1,233	0.1	0.1	0.1
50	하동	양보	장암	산212-1	상장암	29,758	2.9	2.9	2.9
51	하동	양보	장암	산212-2	상장암	2,777	0.2	0.2	0.2
52	하동	양보	장암	산225-2	상장암	12,595	1.2	1.2	1.2
53	하동	양보	장암	산226-2	상장암	4,339	0.4	0.4	0.4
54	하동	양보	장암	산270	중하쌍	16,864	1.6	1.6	1.6
55	하동	양보	감당	산7	중하쌍	46,512	0.8	0.8	0.8
56	하동	양보	감당	산10	중하쌍	40,165	4.0	4.0	4.0
57	하동	양보	장암	산248	중하쌍	13,425	1.3	1.3	1.3
58	하동	양보	장암	산248-1	중하쌍	4,426	0.4	0.4	0.4
59	하동	양보	장암	863-1	중하쌍	109	0.0	0.0	0.0
60	하동	양보	장암	862	중하쌍	1,392	0.1	0.1	0.1
61	하동	양보	장암	861	중하쌍	1,350	0.1	0.1	0.1
62	하동	양보	감당	산123-2	신전	23,802	2.3	2.3	2.3
63	하동	양보	감당	산92-1	신전	7,736	0.7	0.7	0.7
64	하동	양보	감당	산99	신전	1,686	0.1	0.1	0.1
65	하동	양보	감당	산80	신전	5,618	0.5	0.5	0.5
66	하동	양보	감당	산94	신전	1,983	0.2	0.2	0.2
67	하동	양보	감당	산95	신전	1,884	0.1	0.1	0.1
68	하동	양보	감당	산85-3	신전	18,023	1.8	1.8	1.8
69	하동	양보	감당	산123-3	신전	14,149	1.4	1.4	1.4
70	하동	양보	감당	산122	신전	10,338	1.0	1.0	1.0
71	하동	양보	감당	산119-2	신전	6,589	0.6	0.6	0.6
72	하동	양보	감당	산103	신전	3,967	0.3	0.3	0.3
73	하동	양보	감당	471	신전	3,861	0.3	0.3	0.3
74	하동	양보	감당	471-2	신전	7,530	0.7	0.7	0.7
75	하동	양보	감당	산98	신전	6,097	0.6	0.6	0.6

76	하동	양보	감당	산76	신전	17,591	1.7	1.7	1.7
77	하동	양보	감당	산76-7	신전	3,149	0.3	0.3	0.3
78	하동	양보	감당	산245	신전	5,058	0.5	0.5	0.5
79	하동	양보	감당	산97	신전	9,917	0.9	0.9	0.9
80	하동	양보	감당	산260-2	신전	13,447	0.9	0.9	0.9
81	하동	양보	감당	산87	신전	9,421	0.9	0.9	0.9
82	하동	양보	감당	산263-1	영계	20,799	2.0	2.0	2.0
83	하동	양보	감당	산253	영계	17,256	1.7	1.7	1.7
84	하동	양보	감당	산77	영계	28,783	2.8	2.8	2.8
85	하동	양보	감당	산246-2	영계	6,248	0.6	0.6	0.6
86	하동	양보	감당	472	영계	5,901	0.5	0.5	0.5
87	하동	양보	감당	475	영계	26,913	2.6	2.6	2.6
88	하동	양보	감당	산223-4	영계	23,666	2.3	2.3	2.3
89	하동	양보	감당	산224	영계	6,050	0.6	0.6	0.6
90	하동	양보	감당	26	영계	17,359	1.5	1.5	1.5
91	하동	양보	감당	473	영계	21,864	2.1	2.1	2.1
92	하동	양보	감당	산181-8	영계	1,924	0.1	0.1	0.1
93	하동	양보	감당	632-1	영계	1,094	0.1	0.1	0.1
94	하동	양보	감당	631-1	영계	1,660	0.1	0.1	0.1
95	하동	양보	감당	산124-2	영계	3,917	0.3	0.3	0.3
96	하동	양보	감당	산250-1	영계	19,934	1.9	1.9	1.9
97	하동	양보	감당	산251	영계	298	0.0	0.0	0.0
98	하동	양보	감당	산246-1	영계	50,681	5.0	5.0	5.0
99	하동	양보	감당	산76	영계	17,591	1.7	1.7	1.7
100	하동	양보	감당	산76-7	영계	3,149	0.1	0.1	0.1
101	하동	양보	감당	산255	영계	17,950	1.7	1.7	1.7
102	하동	양보	감당	산260-1	영계	7,128	0.7	0.7	0.7
103	하동	양보	감당	52	영계	4,188	0.4	0.4	0.4
104	하동	양보	감당	482-1	영계	26,132	2.6	2.6	2.6
105	하동	양보	감당	산239	영계	40,620	1.0	1.0	1.0
106	하동	양보	감당	산175-8	원양	7,204	0.7	0.7	0.7
107	하동	양보	감당	산160	원양	9,856	0.9	0.9	0.9
108	하동	양보	감당	산201-7	원양	991	0.1	0.1	0.1
109	하동	양보	감당	산201-8	원양	1,457	0.1	0.1	0.1
110	하동	양보	감당	산205-1	원양	11,405	1.1	1.1	1.1
111	하동	양보	감당	741-4	원양	7,293	0.7	0.7	0.7
112	하동	양보	감당	741-2	원양	2,645	0.2	0.2	0.2
113	하동	양보	감당	741-3	원양	2,909	0.2	0.2	0.2
114	하동	양보	감당	산155-1	원양	148,165	1.0	1.0	1.0
115	하동	양보	감당	산129	원양	2,579	0.2	0.2	0.2
116	하동	양보	감당	산184-1	원양	4,535	0.4	0.4	0.4
117	하동	양보	감당	산184-16	원양	530	0.1	0.1	0.1
118	하동	양보	감당	422	원양	440	0.0	0.0	0.0
119	하동	양보	감당	산171	원양	10,363	1.0	1.0	1.0
120	하동	양보	감당	산173-1	원양	45,449	3.0	3.0	3.0
121	하동	양보	감당	산174-3	원양	4,661	0.4	0.4	0.4
122	하동	양보	감당	산174-4	원양	7,963	0.7	0.7	0.7
123	하동	양보	감당	산174-7	원양	3,514	0.3	0.3	0.3
124	하동	양보	감당	산164	원양	15,868	1.5	1.5	1.5
125	하동	양보	감당	산110-1	원양	9,124	0.9	0.9	0.9
126	하동	양보	감당	729-2	원양	1,441	0.1	0.1	0.1
127	하동	양보	감당	729-3	원양	360	0.0	0.0	0.0
128	하동	양보	감당	산203	원양	74,865	4.0	4.0	4.0
129	하동	양보	감당	산140	원양	77,256	4.0	4.0	4.0
130	하동	양보	감당	산134-2	원양	25,339	2.5	2.5	2.5
131	하동	양보	감당	산179	원양	20,317	2.0	2.0	2.0
132	하동	양보	감당	산130	원양	16,860	1.6	1.6	1.6
133	하동	양보	감당	산131	원양	11,901	1.1	1.1	1.1
134	하동	양보	감당	산139-1	원양	32,288	3.0	3.0	3.0
135	하동	양보	감당	산192	원양	4,754	0.4	0.4	0.4
136	하동	양보	감당	산186-1	원양	6,217	0.6	0.6	0.6
137	하동	양보	감당	산200-1	원양	5,653	0.5	0.5	0.5

138	하동	양보	감당	741-1	원양	3,306	0.3	0.3	0.3
139	하동	양보	감당	산148	원양	41,058	2.0	2.0	2.0
140	하동	양보	감당	142-3	원양	6,942	0.6	0.6	0.6
141	하동	양보	감당	800-3	원양	5,212	0.5	0.5	0.5
142	하동	양보	감당	800-5	원양	1,815	0.1	0.1	0.1
143	하동	양보	감당	산108-1	원양	9,025	0.9	0.9	0.9
144	하동	양보	감당	산202-1	원양	66,744	6.6	6.6	6.6
145	하동	양보	감당	산197-1	원양	19,835	1.9	1.9	1.9
146	하동	양보	감당	산158-4	원양	37,597	2.5	2.5	2.5
147	하동	양보	우복	177	비파	37,190	3.7	3.7	3.7
148	하동	양보	통정	산12	비파	11,901	1.1	1.1	1.1
149	하동	양보	우복	산172-1	비파	6,581	0.6	0.6	0.6
150	하동	양보	우복	산174	비파	4,310	0.4	0.4	0.4
151	하동	양보	우복	산125	비파	4,133	0.4	0.4	0.4
152	하동	양보	우복	산126	비파	2,475	0.2	0.2	0.2
153	하동	양보	우복	산124	비파	5,413	0.5	0.5	0.5
154	하동	양보	우복	산163	비파	42,059	2.0	2.0	2.0
155	하동	양보	우복	산296	하성	17,012	1.7	1.7	1.7
156	하동	양보	우복	산344	하성	8,715	0.8	0.8	0.8
157	하동	양보	우복	산348-1	하성	62,743	6.0	6.0	6.0
158	하동	양보	우복	산112	하성	19,199	1.9	1.9	1.9
159	하동	양보	우복	산116	하성	28,830	2.8	2.8	2.8
160	하동	양보	우복	산301-1	하성	29,579	2.8	2.8	2.8
161	하동	양보	우복	산339-1	하성	15,671	1.2	1.2	1.2
162	하동	양보	우복	산302-1	하성	51,943	5.1	5.1	5.1
163	하동	양보	우복	산346-1	하성	50,625	5.0	5.0	5.0
164	하동	양보	우복	105-1	하성	9,374	0.9	0.9	0.9
165	하동	양보	우복	산63	서촌	49,091	4.0	4.0	4.0
166	하동	양보	우복	산50	서촌	6,826	0.6	0.6	0.6
167	하동	양보	우복	산51-4	서촌	6,249	0.6	0.6	0.6
168	하동	양보	우복	산24-1	서촌	1,859	0.1	0.1	0.1
169	하동	양보	우복	산57	서촌	7,238	0.7	0.7	0.7
170	하동	양보	우복	산46	서촌	4,353	0.4	0.4	0.4
171	하동	양보	우복	산46-6	서촌	1,449	0.1	0.1	0.1
172	하동	양보	우복	561	동촌	3,274	0.3	0.3	0.3
173	하동	양보	우복	산222-1	동촌	48,074	0.3	0.3	0.3
174	하동	양보	우복	산230	동촌	2,066	0.2	0.2	0.2
175	하동	양보	우복	산230-4	동촌	4,202	0.4	0.4	0.4
176	하동	양보	우복	산28	동촌	42,149	4.2	4.2	4.2
177	하동	양보	우복	56	동촌	2,215	0.2	0.2	0.2
178	하동	양보	우복	57	동촌	2,235	0.2	0.2	0.2
179	하동	양보	우복	55	동촌	3,673	0.3	0.3	0.3
180	하동	양보	우복	산231	동촌	9,421	0.9	0.9	0.9
181	하동	양보	우복	산275	동촌	17,355	1.7	1.7	1.7
182	하동	양보	우복	산274	동촌	10,215	1.0	1.0	1.0
183	하동	양보	우복	산278-2	동촌	33,223	3.3	3.3	3.3
184	하동	양보	우복	산268-2	동촌	6,446	0.6	0.6	0.6
185	하동	양보	통정	330	서제	750	0.0	0.0	0.0
186	하동	양보	통정	325	서제	1,223	0.1	0.1	0.1
187	하동	양보	통정	324-1	서제	853	0.1	0.1	0.1
188	하동	양보	우복	산239-1	서제	16,661	1.6	1.6	1.6
189	하동	양보	통정	435	서제	2,489	0.2	0.2	0.2
190	하동	양보	통정	산16-2	서제	2,000	0.2	0.2	0.2
191	하동	양보	통정	435	서제	1,477	0.1	0.1	0.1
192	하동	양보	통정	산72	서제	2,780	0.2	0.2	0.2
193	하동	양보	통정	산55	서제	17,355	1.7	1.7	1.7
194	하동	양보	통정	산47	서제	24,617	2.4	2.4	2.4
195	하동	양보	통정	산34	서제	40,023	2.0	2.0	2.0
196	하동	양보	통정	246-4	서제	1,150	0.1	0.1	0.1
197	하동	양보	통정	산105-3	구청	51,100	3.0	3.0	3.0
198	하동	양보	통정	산128	구청	7,636	0.7	0.7	0.7
199	하동	양보	통정	산129	구청	6,347	0.6	0.6	0.6

200	하동	양보	통정	산149	구청	12,562	1.2	1.2	1.2
201	하동	양보	통정	산149-1	구청	6,942	0.6	0.6	0.6
202	하동	양보	통정	산131	구청	54,176	5.4	5.4	5.4
203	하동	양보	박달	46	봉곡	8298	0.8	0.8	0.8
204	하동	양보	박달	46-1	봉곡	9057	0.9	0.9	0.9
205	하동	양보	박달	산36	집흘	24,487	0.5	0.5	0.5
206	하동	양보	박달	산78-1	집흘	16,165	0.5	0.5	0.5
207	하동	양보	박달	335-1	집흘	2,601	0.2	0.2	0.2
208	하동	양보	박달	산89-1	집흘	3429	0.3	0.3	0.3
209	하동	양보	박달	산174-6	집흘	16,481	1.6	1.6	1.6
210	하동	양보	박달	348-12	집흘	3,049	0.3	0.3	0.3
211	하동	양보	박달	산146	세곡	27,142	2.0	2.0	2.0
212	하동	양보	박달	918	세곡	9,686	0.9	0.9	0.9
213	하동	양보	지례	578-1	세곡	3,468	0.3	0.3	0.3
214	하동	양보	운암	산47	세곡	19,537	1.9	1.9	1.9
215	하동	양보	운암	산34-2	세곡	11,504	1.1	1.1	1.1
216	하동	양보	박달	산165	세곡	11,511	1.0	1.0	1.0
217	하동	양보	박달	산165-2	세곡	3,643	0.3	0.3	0.3
218	하동	양보	지례	581	세곡	8,645	0.8	0.8	0.8
219	하동	양보	지례	산126-12	예성	7,907	0.7	0.7	0.7
220	하동	양보	지례	산161	만지	32,565	2.7	2.7	2.7
221	하동	양보	지례	산165-1	만지	7,120	0.7	0.7	0.7
222	하동	양보	지례	산930-1	만지	19,213	1.5	1.5	1.5
223	하동	양보	지례	산157	만지	10,022	1.0	1.0	1.0
224	하동	양보	지례	산158-1	만지	473	0.0	0.0	0.0
225	하동	양보	지례	산159	만지	8,430	0.8	0.8	0.8
226	하동	양보	지례	산133-8	화촌	20,618	2.0	2.0	2.0
227	하동	양보	지례	산153-3	화촌	15,855	1.5	1.5	1.5
228	하동	양보	지례	산53	화촌	7,082	0.7	0.7	0.7
229	하동	양보	지례	산134-1	화촌	13,995	1.3	1.3	1.3
230	하동	양보	지례	산133-5	화촌	5,971	0.5	0.5	0.5
231	하동	양보	지례	산141	화촌	12,871	1.2	1.2	1.2
232	하동	양보	지례	산307-5	화촌	4,175	0.4	0.4	0.4
233	하동	양보	지례	산153-5	화촌	2,180	0.2	0.2	0.2
234	하동	양보	지례	산133-4	화촌	6,678	0.6	0.6	0.6
235	하동	양보	감당	산85-4	상장암	18,023	0.9	0.9	0.9
236	하동	양보	감당	산165-1	금남(조금)	21,620	1.0	1.0	1.0
237	하동	양보	감당	산166-4	금남(조금)	25,254	2.5	2.5	2.5
238	하동	양보	박달	산182-1	반계	10,682	1.0	1.0	1.0
239	하동	양보	박달	산182-2	반계	8,664	0.8	0.8	0.8
240	하동	양보	박달	산178-3	반계	4,916	0.4	0.4	0.4

2021년 밤나무해충 항공방제 대상지 조사

<북천면>

일련 번호	개 소						밤조림 면적(ha)	밤나무항공방제 대상지신청및선정사항	
	시·군	읍·면	동·리	지번	마을 이름	지적(m ²)		신청면적 (ha)	선정면적 (ha)
합계				208		2,869,532	188.9	188.9	188.9
1	하동	북천	방화	29-3	방화	6,810	0.60	0.60	0.60
2	하동	북천	방화	58	금촌	41,455	3.00	3.00	3.00
3	하동	북천	방화	39-1	금촌	12,595	1.25	1.25	1.25
4	하동	북천	방화	103-6	금촌	10,069	1.00	1.00	1.00
5	하동	북천	방화	388	금촌	2,050	0.20	0.20	0.20
6	하동	북천	방화	89-1	가평	6,899	0.60	0.60	0.60
7	하동	북천	방화	89-4	가평	9,232	0.50	0.50	0.50
8	하동	북천	방화	411	가평	970	0.09	0.09	0.09
9	하동	북천	방화	413	가평	430	0.04	0.04	0.04
10	하동	북천	방화	409-1	가평	1,454	0.14	0.14	0.14
11	하동	북천	방화	409-3	가평	101	0.01	0.01	0.01

12	하동	북천	방화	95-1	가평	7,337	0.70	0.70	0.70
13	하동	북천	방화	86	가평	11,221	1.10	1.10	1.10
14	하동	북천	방화	92	가평	15,351	1.40	1.40	1.40
15	하동	북천	방화	450	가평	863	0.08	0.08	0.08
16	하동	북천	방화	451	가평	526	0.05	0.05	0.05
17	하동	북천	방화	418	가평	188	0.02	0.02	0.02
18	하동	북천	방화	103-1	가평	1,223	0.12	0.12	0.12
19	하동	북천	방화	103-7	가평	7,116	0.70	0.70	0.70
20	하동	북천	방화	105	가평	19,808	1.90	1.90	1.90
21	하동	북천	사평	50-2	모성	10,600	1.06	1.06	1.06
22	하동	북천	사평	52-2	모성	7,309	0.73	0.73	0.73
23	하동	북천	사평	54-5	모성	3,372	0.33	0.33	0.33
24	하동	북천	사평	52-1	모성	11,642	1.20	1.20	1.20
25	하동	북천	사평	52-8	모성	4,250	0.40	0.40	0.40
26	하동	북천	사평	48	모성	9,124	0.90	0.90	0.90
27	하동	북천	사평	86-2	모성	20,427	0.95	0.95	0.95
28	하동	북천	사평	86-1	모성	20,671	2.00	2.00	2.00
29	하동	북천	사평	74	모성	19,835	1.70	1.70	1.70
30	하동	북천	사평	92	모성	8,231	0.52	0.52	0.52
31	하동	북천	사평	42-19	모성	4,785	0.47	0.47	0.47
32	하동	북천	사평	53	모성	15,774	1.58	1.58	1.58
33	하동	북천	사평	산 75	모성	10,909	1.09	1.09	1.09
34	하동	북천	사평	59	모성	9,521	0.95	0.95	0.95
35	하동	북천	사평	57	모성	1,289	0.12	0.12	0.12
36	하동	북천	사평	101-2	사평	10,909	1.00	1.00	1.00
37	하동	북천	사평	114-2	사평	20,691	2.00	2.00	2.00
38	하동	북천	사평	122	사평	43,636	0.04	0.04	0.04
39	하동	북천	사평	212	사평	1,392	0.13	0.13	0.13
40	하동	북천	사평	109-1	사평	12,611	1.20	1.20	1.20
41	하동	북천	사평	109-5	사평	19,026	1.90	1.90	1.90
42	하동	북천	사평	109-12	사평	43,380	1.50	1.50	1.50
43	하동	북천	사평	149-1	사평	15,351	1.53	1.53	1.53
44	하동	북천	사평	149-5	사평	4,661	0.47	0.47	0.47
45	하동	북천	사평	230	사평	1,845	0.18	0.18	0.18
46	하동	북천	사평	231	사평	3,937	0.40	0.40	0.40
47	하동	북천	사평	235-1	사평	2,694	0.27	0.27	0.27
48	하동	북천	사평	137-1	사평	10,150	1.00	1.00	1.00
49	하동	북천	사평	158-2	사평	17,076	1.70	1.70	1.70
50	하동	북천	사평	180	사평	30,521	3.00	3.00	3.00
51	하동	북천	사평	151	사평	3,967	0.39	0.39	0.39
52	하동	북천	사평	155	사평	22,197	2.20	2.20	2.20
53	하동	북천	사평	178	사평	53,104	5.30	5.30	5.30
54	하동	북천	사평	178-1	사평	841	0.08	0.08	0.08
55	하동	북천	사평	113-2	사평	8,231	0.80	0.80	0.80
56	하동	북천	사평	153-1	사평	11,471	0.70	0.70	0.70
57	하동	북천	사평	139-1	사평	4,077	0.40	0.40	0.40
58	하동	북천	사평	139-3	사평	793	0.07	0.07	0.07
59	하동	북천	사평	166-3	사평	9,190	0.40	0.40	0.40
60	하동	북천	사평	149-6	사평	26,678	2.00	2.00	2.00
61	하동	북천	사평	114-1	사평	1,736	0.17	0.17	0.17
62	하동	북천	사평	194-3	사평	7,240	0.70	0.70	0.70
63	하동	북천	사평	169	사평	24,477	1.00	1.00	1.00
64	하동	북천	사평	169	사평	24,477	1.40	1.40	1.40
65	하동	북천	사평	125-2	사평	11,048	1.00	1.00	1.00
66	하동	북천	사평	132	사평	31,631	3.10	3.10	3.10
67	하동	북천	사평	153	사평	7,272	0.50	0.50	0.50
68	하동	북천	사평	163	사평	1,401	0.14	0.14	0.14
69	하동	북천	사평	373	사평	1,053	0.10	0.10	0.10
70	하동	북천	직전	97-2	신촌	17,554	1.75	1.75	1.75
71	하동	북천	직전	132-1	직전	68,413	0.03	0.03	0.03
72	하동	북천	직전	1441	직전	602	0.06	0.06	0.06
73	하동	북천	직전	1041	직전	506	0.05	0.05	0.05

74	하동	북천	직전	1117-2	직전	441	0.04	0.04	0.04
75	하동	북천	직전	1335-1	직전	467	0.05	0.05	0.05
76	하동	북천	직전	1375-2	직전	1,346	0.13	0.13	0.13
77	하동	북천	직전	105-5	직전	10,318	1.00	1.00	1.00
78	하동	북천	직전	105-9	직전	9,098	0.90	0.90	0.90
79	하동	북천	직전	105-10	직전	264,220	1.20	1.20	1.20
80	하동	북천	직전	103	직전	3,179	0.30	0.30	0.30
81	하동	북천	직전	1376	직전	67	0.006	0.006	0.006
82	하동	북천	직전	1318	직전	1,580	0.15	0.15	0.15
83	하동	북천	직전	1380-1	직전	347	0.03	0.03	0.03
84	하동	북천	직전	1377	직전	142	0.01	0.01	0.01
85	하동	북천	직전	1379-2	직전	225	0.02	0.02	0.02
86	하동	북천	직전	1378	직전	347	0.03	0.03	0.03
87	하동	북천	직전	1382-1	직전	1,914	0.19	0.19	0.19
88	하동	북천	직전	1382-2	직전	684	0.07	0.07	0.07
89	하동	북천	직전	1382-4	직전	397	0.04	0.04	0.04
90	하동	북천	직전	113	직전	54,146	5.40	5.40	5.40
91	하동	북천	직전	1361	직전	261	0.02	0.02	0.02
92	하동	북천	직전	1362	직전	2,813	0.28	0.28	0.28
93	하동	북천	직전	824	직전	53	0.005	0.005	0.005
94	하동	북천	직전	825	직전	215	0.02	0.02	0.02
95	하동	북천	직전	834	직전	337	0.03	0.03	0.03
96	하동	북천	직전	838	직전	4,651	0.46	0.46	0.46
97	하동	북천	직전	840	직전	893	0.09	0.09	0.09
98	하동	북천	직전	841	직전	284	0.03	0.03	0.03
99	하동	북천	직전	1260	직전	945	0.09	0.09	0.09
100	하동	북천	직전	119	직전	4,802	0.50	0.50	0.50
101	하동	북천	직전	1336-1	직전	751	0.07	0.07	0.07
102	하동	북천	직전	1336-2	직전	639	0.06	0.06	0.06
103	하동	북천	직전	1336-3	직전	647	0.06	0.06	0.06
104	하동	북천	직전	1336-4	직전	556	0.05	0.05	0.05
105	하동	북천	직전	1336-5	직전	534	0.05	0.05	0.05
106	하동	북천	직전	1336-6	직전	663	0.06	0.06	0.06
107	하동	북천	직전	1336-7	직전	421	0.04	0.04	0.04
108	하동	북천	직전	1313	직전	370	0.03	0.03	0.03
109	하동	북천	직전	1313-2	직전	996	0.09	0.09	0.09
110	하동	북천	직전	1337-13	직전	822	0.08	0.08	0.08
111	하동	북천	직전	1337-14	직전	839	0.08	0.08	0.08
112	하동	북천	직전	1338-8	직전	533	0.05	0.05	0.05
113	하동	북천	직전	1338-9	직전	572	0.06	0.06	0.06
114	하동	북천	직전	1338-10	직전	785	0.08	0.08	0.08
115	하동	북천	직전	1338-11	직전	925	0.09	0.09	0.09
116	하동	북천	직전	1338-12	직전	755	0.07	0.07	0.07
117	하동	북천	직전	1338-13	직전	824	0.08	0.08	0.08
118	하동	북천	직전	1264-1	직전	108	0.01	0.01	0.01
119	하동	북천	직전	125-15	직전	3,385	0.30	0.30	0.30
120	하동	북천	직전	125-36	직전	11,535	1.00	1.00	1.00
121	하동	북천	직전	1359	직전	1,712	0.20	0.20	0.20
122	하동	북천	직전	878	직전	615	0.06	0.06	0.06
123	하동	북천	직전	125-40	직전	3,839	0.38	0.38	0.38
124	하동	북천	직전	125-42	직전	3,805	0.38	0.38	0.38
125	하동	북천	직전	125-17	직전	4,845	0.48	0.48	0.48
126	하동	북천	직전	125-18	직전	16,381	1.60	1.60	1.60
127	하동	북천	직전	125-12	직전	7,106	0.70	0.70	0.70
128	하동	북천	직전	125-13	직전	11,955	1.20	1.20	1.20
129	하동	북천	직전	1040	직전	982	0.09	0.09	0.09
130	하동	북천	직전	125-22	직전	2,723	0.27	0.27	0.27
131	하동	북천	직전	125-24	직전	43,509	4.30	4.30	4.30
132	하동	북천	직전	299	이명	383	0.04	0.04	0.04
133	하동	북천	직전	301	이명	231	0.02	0.02	0.02
134	하동	북천	직전	307-2	이명	972	0.10	0.10	0.10
135	하동	북천	직전	87-5	이명	51,560	0.66	0.66	0.66

136	하동	북천	직전	87-35	이명	5,417	0.54	0.54	0.54
137	하동	북천	직전	79	이명	58,255	1.00	1.00	1.00
138	하동	북천	직전	128-7	이명	710	0.07	0.07	0.07
139	하동	북천	직전	345	이명	86	0.008	0.008	0.008
140	하동	북천	직전	347	이명	562	0.05	0.05	0.05
141	하동	북천	직전	354	이명	185	0.018	0.018	0.018
142	하동	북천	직전	355	이명	20	0.002	0.002	0.002
143	하동	북천	직전	91	이명	1,392	0.13	0.13	0.13
144	하동	북천	직전	81	이명	605	0.06	0.06	0.06
145	하동	북천	직전	82	이명	635	0.06	0.06	0.06
146	하동	북천	직전	105-13	이명	11,906	1.20	1.20	1.20
147	하동	북천	직전	87-16	이명	23,540	2.35	2.35	2.35
148	하동	북천	직전	95-3	이명	26,018	2.60	2.60	2.60
149	하동	북천	직전	10-3	이명	48,794	1.00	1.00	1.00
150	하동	북천	직전	66-2	이명	13,225	1.30	1.30	1.30
151	하동	북천	직전	89	이명	5,019	0.50	0.50	0.50
152	하동	북천	목정	39-1	금촌	9,717	0.97	0.97	0.97
153	하동	북천	목정	209-1	금촌	988	0.10	0.10	0.10
154	하동	북천	목정	67-12	빙옥	39,074	3.00	3.00	3.00
155	하동	북천	목정	58-1	빙옥	14,182	1.40	1.40	1.40
156	하동	북천	목정	61-3	빙옥	34,810	2.00	2.00	2.00
157	하동	북천	목정	225	빙옥	2,863	0.20	0.20	0.20
158	하동	북천	목정	46	빙옥	31,352	3.00	3.00	3.00
159	하동	북천	목정	230	빙옥	1,752	0.17	0.17	0.17
160	하동	북천	목정	67-21	빙옥	10,301	1.00	1.00	1.00
161	하동	북천	목정	59-1	빙옥	18,139	1.80	1.80	1.80
162	하동	북천	목정	44-2	빙옥	13,364	1.00	1.00	1.00
163	하동	북천	목정	73-7	빙옥	19,029	1.50	1.50	1.50
164	하동	북천	목정	68	빙옥	3,471	0.30	0.30	0.30
165	하동	북천	목정	73-5	빙옥	16,035	1.60	1.60	1.60
166	하동	북천	목정	61-1	빙옥	32,727	3.20	3.20	3.20
167	하동	북천	목정	51-2	빙옥	16,860	1.50	1.50	1.50
168	하동	북천	목정	59-2	빙옥	34,017	3.40	3.40	3.40
169	하동	북천	목정	15	남포	18,248	1.80	1.80	1.80
170	하동	북천	목정	1	남포	12,176	1.20	1.20	1.20
171	하동	북천	목정	31-4	남포	10,454	0.50	0.50	0.50
172	하동	북천	서황	1156	모성	268	0.02	0.02	0.02
173	하동	북천	서황	185-1	모성	29,355	3.00	3.00	3.00
174	하동	북천	서황	63	서황	31,835	1.00	1.00	1.00
175	하동	북천	서황	69	서황	32,231	1.00	1.00	1.00
176	하동	북천	서황	76	서황	6,942	0.69	0.69	0.69
177	하동	북천	서황	60	서황	26,678	1.00	1.00	1.00
178	하동	북천	서황	77	서황	3,273	0.30	0.30	0.30
179	하동	북천	서황	78	서황	49,091	3.00	3.00	3.00
180	하동	북천	서황	100	사평	54,755	2.00	2.00	2.00
181	하동	북천	서황	39-1	사평	100,860	1.00	1.00	1.00
182	하동	북천	서황	148-3	중촌	3,639	0.36	0.36	0.36
183	하동	북천	서황	136	중촌	31,736	3.10	3.10	3.10
184	하동	북천	서황	137	중촌	41,541	4.10	4.10	4.10
185	하동	북천	서황	138-1	중촌	54,046	5.40	5.40	5.40
186	하동	북천	서황	159	중촌	7,934	0.79	0.79	0.79
187	하동	북천	서황	140	중촌	16,335	1.60	1.60	1.60
188	하동	북천	서황	30-1	기봉	35,476	0.60	0.60	0.60
189	하동	북천	서황	345-1	기봉	9,755	0.40	0.40	0.40
190	하동	북천	서황	21-3	기봉	16,463	1.00	1.00	1.00
191	하동	북천	서황	527-1	기봉	15,079	1.50	1.50	1.50
192	하동	북천	서황	611-1	기봉	13,651	1.30	1.30	1.30
193	하동	북천	서황	7	기봉	17,002	1.70	1.70	1.70
194	하동	북천	서황	3	기봉	24,946	2.00	2.00	2.00
195	하동	북천	화정	2	기봉	6,923	0.69	0.69	0.69
196	하동	북천	화정	4	기봉	4,364	0.43	0.43	0.43
197	하동	북천	화정	68	화정	7,537	0.70	0.70	0.70

198	하동	북천	화정	336	화정	17,389	1.80	1.80	1.80
199	하동	북천	화정	351-1	화정	32,071	2.00	2.00	2.00
200	하동	북천	화정	330	화정	6,766	0.68	0.68	0.68
201	하동	북천	화정	9	화정	26,310	0.50	0.50	0.50
202	하동	북천	화정	10-2	화정	6,010	0.60	0.60	0.60
203	하동	북천	화정	13-6	화정	30,654	1.50	1.50	1.50
204	하동	북천	화정	13-5	화정	32,108	2.00	2.00	2.00
205	하동	북천	화정	334	화정	20,227	2.00	2.00	2.00
206	하동	북천	화정	355	화정	20,930	2.00	2.00	2.00
207	하동	북천	화정	339	화정	7,548	0.75	0.75	0.75
208	하동	북천	화정	98-4	화정	3,399	0.30	0.30	0.30
209	하동	북천	화정	296	화정	109	0.01	0.01	0.01
210	하동	북천	화정	297	화정	380	0.03	0.03	0.03
211	하동	북천	화정	301	화정	311	0.03	0.03	0.03
212	하동	북천	화정	110	상촌	22,878	2.20	2.20	2.20
213	하동	북천	화정	304-1	상촌	21,978	2.00	2.00	2.00
214	하동	북천	화정	252-1	상촌	4,860	0.48	0.48	0.48
215	하동	북천	화정	252-2	상촌	1,091	0.10	0.10	0.10
216	하동	북천	화정	303	상촌	6,144	0.60	0.60	0.60

2021년 밤나무해충 항공방제 대상지 조서

<청암면>

일련 번호	개 소						밤조림 면적(ha)	밤나무항공방제 대상지신청및선정사항	
	시·군	읍·면	동·리	지번	마을 이름	지적(m ²)		신청면적 (ha)	선정면적 (ha)
합계				183		5,032,495	243.3	243.3	243.3
1	하동	청암	명호	산153	명사	46,612	1.5	1.5	1.5
2	하동	청암	명호	산167	명사	44,723	1.5	1.5	1.5
3	하동	청암	명호	산227-1	명사	27,661	2.8	2.8	2.8
4	하동	청암	명호	산133-2	명사	22,000	1.1	1.1	1.1
5	하동	청암	명호	산20	명사	9,000	0.3	0.3	0.3
6	하동	청암	명호	산43	명사	6,000	0.6	0.6	0.6
7	하동	청암	명호	산83	명사	6,000	0.6	0.6	0.6
8	하동	청암	명호	산52	명사	10,000	1.0	1.0	1.0
9	하동	청암	명호	산46	명사	16,000	1.0	1.0	1.0
10	하동	청암	명호	산81	명사	39,074	1.2	1.2	1.2
11	하동	청암	명호	산58-1	명사	11,749	3.0	3.0	3.0
12	하동	청암	명호	산2	명사	12,000	1.2	1.2	1.2
13	하동	청암	명호	산77-5	명사	25,000	2.5	2.5	2.5
14	하동	청암	명호	산244-2	명사	3,146	0.3	0.3	0.3
15	하동	청암	명호	산244-3	명사	7,454	0.5	0.5	0.5
16	하동	청암	명호	산248	명사	9,620	0.5	0.5	0.5
17	하동	청암	명호	산271-4	명사	6,347	0.5	0.5	0.5
18	하동	청암	명호	산290	명사	1,190	0.1	0.1	0.1
19	하동	청암	명호	산292	명사	12,397	1.0	1.0	1.0
20	하동	청암	명호	산80	명사	23,000	0.7	0.7	0.7
21	하동	청암	명호	산77-9	명사	20,000	1.5	1.5	1.5
22	하동	청암	명호	산72-1	명호	12,000	1.2	1.2	1.2
23	하동	청암	명호	산90	명호	13,000	1.0	1.0	1.0
24	하동	청암	명호	산75	명호	46,000	1.4	1.4	1.4
25	하동	청암	명호	산77-6	명호	12,000	0.4	0.4	0.4
26	하동	청암	명호	산39-4	명호	7,000	0.7	0.7	0.7
27	하동	청암	명호	산132-5	명호	5,057	0.5	0.5	0.5
28	하동	청암	명호	산297	명호	14,579	1.0	1.0	1.0
29	하동	청암	명호	산49	명호	23,000	2.2	2.2	2.2
30	하동	청암	명호	산79	명호	15,000	1.2	1.2	1.2
31	하동	청암	명호	산238	명호	10,176	1.0	1.0	1.0
32	하동	청암	명호	산244-1	명호	20,838	1.0	1.0	1.0
33	하동	청암	명호	산275-1	명호	59,207	1.0	1.0	1.0

34	하동	청암	명호	산277	명호	25,983	0.5	0.5	0.5
35	하동	청암	명호	산291	명호	12,893	1.0	1.0	1.0
36	하동	청암	명호	산298	명호	33,335	0.5	0.5	0.5
37	하동	청암	명호	산301-4	명호	59,802	1.0	1.0	1.0
38	하동	청암	명호	산238-3	명호	11,749	1.1	1.1	1.1
39	하동	청암	명호	산26	명호	23,000	1.0	1.0	1.0
40	하동	청암	명호	산37	명호	4,000	0.4	0.4	0.4
41	하동	청암	명호	산40	명호	5,376	0.5	0.5	0.5
42	하동	청암	명호	산10-1	명호	10,000	1.0	1.0	1.0
43	하동	청암	명호	산11-1	명호	23,000	0.3	0.3	0.3
44	하동	청암	명호	산283	명호	25,058	2.5	2.5	2.5
45	하동	청암	명호	산9-1	명호	25,000	1.5	1.5	1.5
46	하동	청암	명호	산41-1	명호	19,000	1.5	1.5	1.5
47	하동	청암	명호	산244-2	명호	3,136	0.3	0.3	0.3
48	하동	청암	명호	산244-3	명호	7,454	0.8	0.8	0.8
49	하동	청암	명호	산12	명호	11,000	1.1	1.1	1.1
50	하동	청암	명호	산107	명호	25,833	1.5	1.5	1.5
51	하동	청암	명호	산132-1	명호	3,273	0.3	0.3	0.3
52	하동	청암	명호	산산89	명호	16,651	1.5	1.5	1.5
53	하동	청암	명호	산74	명호	5,000	0.5	0.5	0.5
54	하동	청암	명호	산91	명호	16,000	1.5	1.5	1.5
55	하동	청암	명호	산95-1	명호	19,000	1.5	1.5	1.5
56	하동	청암	명호	산172-1	명호	46,620	1.0	1.0	1.0
57	하동	청암	명호	산71	명호	69,000	2.0	2.0	2.0
58	하동	청암	명호	산70	명호	38,741	1.2	1.2	1.2
59	하동	청암	명호	산7	명호	12,298	1.0	1.0	1.0
60	하동	청암	명호	산66	명호	3,748	0.3	0.3	0.3
61	하동	청암	명호	산69	명호	8,785	0.8	0.8	0.8
62	하동	청암	명호	산69-1	명호	10,000	1.0	1.0	1.0
63	하동	청암	명호	산51	명호	14,000	1.0	1.0	1.0
64	하동	청암	명호	산76-2	명호	2,000	0.2	0.2	0.2
65	하동	청암	명호	산211	명호	1,000	0.1	0.1	0.1
66	하동	청암	명호	산250	명호	59,107	1.0	1.0	1.0
67	하동	청암	명호	산17	명호	9,000	0.9	0.9	0.9
68	하동	청암	명호	산44	명호	8,000	0.8	0.8	0.8
69	하동	청암	명호	산23-2	명호	30,000	1.5	1.5	1.5
70	하동	청암	명호	산27-1	명호	21,000	0.6	0.6	0.6
71	하동	청암	명호	산42	명호	21,000	1.2	1.2	1.2
72	하동	청암	명호	산38	명호	22,017	1.0	1.0	1.0
73	하동	청암	명호	산90-1	명호	21,000	1.5	1.5	1.5
74	하동	청암	명호	산63	명호	11,000	1.0	1.0	1.0
75	하동	청암	명호	산64	명호	19,000	1.5	1.5	1.5
76	하동	청암	명호	산105-1	명호	34,413	3.0	3.0	3.0
77	하동	청암	명호	산109	명호	25,686	1.0	1.0	1.0
78	하동	청암	명호	산110	명호	171,769	1.0	1.0	1.0
79	하동	청암	상이	산267-1	시목	9,917	1.0	1.0	1.0
80	하동	청암	상이	산254	시목	20,826	2	2	2
81	하동	청암	상이	산283	시목	49,190	3	3	3
82	하동	청암	상이	산263	시목	16,860	1.6	1.6	1.6
83	하동	청암	상이	산264	시목	10,909	0.5	0.5	0.5
84	하동	청암	상이	431	시목	5,451	0.5	0.5	0.5
85	하동	청암	상이	산61-1	시목	9,975	1	1	1
86	하동	청암	상이	산54-1	시목	6,986	0.7	0.7	0.7
87	하동	청암	상이	산268-1	시목	5,662	0.5	0.5	0.5
88	하동	청암	상이	산98-8	시목	21,477	2	2	2
89	하동	청암	상이	466	시목	2,509	0.2	0.2	0.2
90	하동	청암	상이	431	시목	5,451	0.5	0.5	0.5
91	하동	청암	상이	산55	시목	7,051	0.7	0.7	0.7
92	하동	청암	상이	산58-1	시목	21,830	2.1	2.1	2.1
93	하동	청암	상이	산231	시목	4,066	0.4	0.4	0.4
94	하동	청암	상이	산57-1	시목	43,005	3	3	3
95	하동	청암	상이	산273-1	시목	37,785	1.5	1.5	1.5

96	하동	청암	상이	산48	시목	6,744	0.5	0.5	0.5
97	하동	청암	상이	산236	시목	280,087	1.5	1.5	1.5
98	하동	청암	상이	산257	시목	9,354	0.9	0.9	0.9
99	하동	청암	상이	산35	시목	39,669	2.5	2.5	2.5
100	하동	청암	상이	산99	시목	48,198	1.2	1.2	1.2
101	하동	청암	상이	산99-1	시목	15,273	1.5	1.5	1.5
102	하동	청암	상이	산27	시목	28,747	2	2	2
103	하동	청암	상이	산51-1	시목	26,339	1	1	1
104	하동	청암	상이	산81-1	시목	28,610	2.5	2.5	2.5
105	하동	청암	상이	산238	시목	27,570	2.7	2.7	2.7
106	하동	청암	상이	산265	시목	18,843	1	1	1
107	하동	청암	상이	산241	시목	13,488	1.3	1.3	1.3
108	하동	청암	상이	산267-1	시목	20,937	2	2	2
109	하동	청암	상이	산259	시목	14,380	1.4	1.4	1.4
110	하동	청암	상이	산85	시목	21,124	2.1	2.1	2.1
111	하동	청암	상이	산169-2	나본	30,000	3.0	3.0	3.0
112	하동	청암	상이	산204-1	나본	53,401	5.0	5.0	5.0
113	하동	청암	상이	산152	나본	17,631	1.5	1.5	1.5
114	하동	청암	상이	산185-1	나본	1,588	0.2	0.2	0.2
115	하동	청암	상이	산188-2	나본	22,675	2.0	2.0	2.0
116	하동	청암	중이	산6	금남	5,886	0.5	0.5	0.5
117	하동	청암	중이	산61-3	금남	15,615	1.5	1.5	1.5
118	하동	청암	중이	산70-1	금남	12,623	1.2	1.2	1.2
119	하동	청암	중이	산86	금남	2,700	0.2	0.2	0.2
120	하동	청암	중이	산77-1	금남	35,603	3.0	3.0	3.0
121	하동	청암	중이	산123	금남	115,299	2.0	2.0	2.0
122	하동	청암	중이	산82-1	금남	24,133	2.4	2.4	2.4
123	하동	청암	중이	산166-2	금남	159,967	2.0	2.0	2.0
124	하동	청암	중이	산213	목계	7,537	0.7	0.7	0.7
125	하동	청암	중이	산35-1	화월	20,714	3.0	3.0	3.0
126	하동	청암	평촌	산29	화월	30,446	2.0	2.0	2.0
127	하동	청암	평촌	산268	화월	22,909	2.0	2.0	2.0
128	하동	청암	평촌	산97	화월	16,959	0.5	0.5	0.5
129	하동	청암	평촌	산87	화월	14,841	1.0	1.0	1.0
130	하동	청암	평촌	산101-1	화월	6,645	0.5	0.5	0.5
131	하동	청암	평촌	산118	화월	21,332	1.0	1.0	1.0
132	하동	청암	평촌	산110-1	화월	8,912	0.8	0.8	0.8
133	하동	청암	평촌	산126-3	화월	16,765	0.3	0.3	0.3
134	하동	청암	평촌	산19	화월	36,680	2.0	2.0	2.0
135	하동	청암	평촌	산24	화월	3,471	0.3	0.3	0.3
136	하동	청암	평촌	산40-1	화월	8,896	0.3	0.3	0.3
137	하동	청암	평촌	산183-1	화월	135	0.0	0.0	0.0
138	하동	청암	평촌	산183-4	화월	7,889	0.4	0.4	0.4
139	하동	청암	평촌	산72	화월	41,752	2.5	2.5	2.5
140	하동	청암	평촌	산7-8	화월	96,084	0.5	0.5	0.5
141	하동	청암	평촌	산5	화월	23,984	1.5	1.5	1.5
142	하동	청암	평촌	산77-1	화월	30,593	2.0	2.0	2.0
143	하동	청암	평촌	산78	화월	36,595	2.5	2.5	2.5
144	하동	청암	평촌	산16	화월	3,250	0.3	0.3	0.3
145	하동	청암	평촌	산17	화월	21,233	1.5	1.5	1.5
146	하동	청암	평촌	산22	화월	2,083	0.2	0.2	0.2
147	하동	청암	평촌	산14-1	화월	7,630	0.5	0.5	0.5
148	하동	청암	평촌	산236	화월	162,523	2.0	2.0	2.0
149	하동	청암	평촌	산25	화월	22,116	0.8	0.8	0.8
150	하동	청암	평촌	산241	화월	20,423	0.8	0.8	0.8
151	하동	청암	평촌	산60	화월	9,089	0.9	0.9	0.9
152	하동	청암	평촌	산196	평촌	4,566	0.4	0.4	0.4
153	하동	청암	평촌	산124	평촌	11,405	0.1	0.1	0.1
154	하동	청암	평촌	산124	평촌	11,405	0.5	0.5	0.5
155	하동	청암	평촌	산184	평촌	8,926	0.4	0.4	0.4
156	하동	청암	평촌	산193	평촌	15,570	1.5	1.5	1.5
157	하동	청암	평촌	산126-1	평촌	69,527	3.0	3.0	3.0

158	하동	청암	평촌	산132-1	평촌	33,880	1.0	1.0	1.0
159	하동	청암	평촌	산237	평촌	74,083	2.0	2.0	2.0
160	하동	청암	평촌	산94	평촌	9,223	1.0	1.0	1.0
161	하동	청암	평촌	산100	평촌	5,950	0.5	0.5	0.5
162	하동	청암	평촌	산42-1	평촌	114,930	5.0	5.0	5.0
163	하동	청암	평촌	산165	평촌	9,521	0.5	0.5	0.5
164	하동	청암	평촌	산208	평촌	7,339	0.7	0.7	0.7
165	하동	청암	평촌	산212-2	평촌	925	0.1	0.1	0.1
166	하동	청암	평촌	산171-3	평촌	8,311	0.2	0.2	0.2
167	하동	청암	평촌	산239	평촌	54,947	1.0	1.0	1.0
168	하동	청암	평촌	산117-1	평촌	21,553	1.5	1.5	1.5
169	하동	청암	평촌	산46	평촌	16,264	1.0	1.0	1.0
170	하동	청암	평촌	산245-1	평촌	20,628	1.0	1.0	1.0
171	하동	청암	평촌	산95	평촌	20,826	1.5	1.5	1.5
172	하동	청암	평촌	산210	평촌	1,696	0.1	0.1	0.1
173	하동	청암	평촌	산211	평촌	5,113	0.5	0.5	0.5
174	하동	청암	평촌	산179-1	평촌	2,702	0.3	0.3	0.3
175	하동	청암	평촌	산110-5	평촌	10,129	1.0	1.0	1.0
176	하동	청암	평촌	산28-12	평촌	174,031	2.0	2.0	2.0
177	하동	청암	평촌	산42-3	평촌	9,999	1.0	1.0	1.0
178	하동	청암	평촌	산76-1	평촌	10,612	0.5	0.5	0.5
179	하동	청암	평촌	산272	평촌	60,893	2.0	2.0	2.0
180	하동	청암	평촌	산56-3	평촌	104	0.0	0.0	0.0
181	하동	청암	평촌	산56-4	평촌	3,079	1.4	1.4	1.4
182	하동	청암	평촌	산33	평촌	8,064	0.7	0.7	0.7
183	하동	청암	평촌	산267-1	평촌	42,645	2.0	2.0	2.0
184	하동	청암	평촌	산48	평촌	47,356	2.5	2.5	2.5
185	하동	청암	평촌	산8-1	평촌	22,425	2.0	2.0	2.0
186	하동	청암	평촌	산89	평촌	45,284	0.8	0.8	0.8
187	하동	청암	평촌	산89-1	평촌	24,387	0.5	0.5	0.5
188	하동	청암	평촌	산89-3	평촌	5,072	0.2	0.2	0.2
189	하동	청암	평촌	산93	평촌	19,109	1.8	1.8	1.8
190	하동	청암	평촌	산132-3	평촌	9,955	1.0	1.0	1.0
191	하동	청암	평촌	산68-1	평촌	12,488	1.0	1.0	1.0
192	하동	청암	평촌	산58	평촌	7,636	0.8	0.8	0.8
193	하동	청암	평촌	산61	평촌	5,256	0.5	0.5	0.5
194	하동	청암	평촌	산66	평촌	24,296	2.0	2.0	2.0
195	하동	청암	평촌	산168	평촌	9,025	0.5	0.5	0.5
196	하동	청암	평촌	산99	평촌	12,099	0.5	0.5	0.5
197	하동	청암	평촌	산134	평촌	32,529	2.0	2.0	2.0
198	하동	청암	평촌	산87	평촌	14,841	1.2	1.2	1.2
199	하동	청암	평촌	산63	평촌	13,091	1.0	1.0	1.0
200	하동	청암	평촌	산65	평촌	11,901	1.1	1.1	1.1
201	하동	청암	평촌	산70	평촌	8,033	0.8	0.8	0.8
202	하동	청암	평촌	산73	평촌	13,000	1.3	1.3	1.3
203	하동	청암	평촌	산204	평촌	10,771	1.0	1.0	1.0
204	하동	청암	평촌	산28-1	평촌	56,221	2.5	2.5	2.5
205	하동	청암	평촌	산111-1	평촌	60,397	1.0	1.0	1.0

2021년 밤나무해충 항공방제 대상지 조사

<옥종면>

일련 번호	개 소						밤조림 면적(ha)	밤나무항공방제 대상지신청및선정사항	
	시·군	읍·면	동·리	지번	마을 (주소)	지적(m ²)		신청면적 (ha)	선정면적 (ha)
합계				201		5,345,134	409	418	418
1	하동군	옥종면	위태	산3	위태	4,860	0.50	0.50	0.50
2	하동군	옥종면	위태	산4	위태	39,570	3.00	3.00	3.00
3	하동군	옥종면	위태	산9	위태	75,174	2.00	2.00	2.00
4	하동군	옥종면	위태	산14	위태	113,950	2.00	2.00	2.00
5	하동군	옥종면	위태	산37	위태	6,149	0.60	0.60	0.60

6	하동군	목종면	위태	산42-1	위태	26,086	1.50	1.50	1.50
7	하동군	목종면	위태	산46	위태	13,587	1.30	1.30	1.30
8	하동군	목종면	위태	산47	위태	12,595	1.20	1.20	1.20
9	하동군	목종면	위태	산56	위태	7,041	0.70	0.70	0.70
10	하동군	목종면	위태	산58	위태	1,190	0.10	0.10	0.10
11	하동군	목종면	위태	산74	위태	625	0.06	0.06	0.06
12	하동군	목종면	위태	산74-2	위태	3,926	0.30	0.30	0.30
13	하동군	목종면	위태	산110	위태	3,669	0.30	0.30	0.30
14	하동군	목종면	위태	산111	위태	2,380	0.20	0.20	0.20
15	하동군	목종면	위태	산112	위태	7,041	0.30	0.30	0.30
16	하동군	목종면	위태	산113	위태	17,276	1.50	1.50	1.50
17	하동군	목종면	위태	산113-1	위태	6,526	0.60	0.60	0.60
18	하동군	목종면	위태	산114	위태	32,926	3.00	3.00	3.00
19	하동군	목종면	위태	산118	위태	10,512	1.00	1.00	1.00
20	하동군	목종면	위태	산123	위태	9,223	0.90	0.90	0.90
21	하동군	목종면	위태	산137	위태	6,347	0.60	0.60	0.60
22	하동군	목종면	위태	산112	위태	7,041	0.70	0.70	0.70
23	하동군	목종면	위태	1279	갈성	1,279	0.1	0.1	0.1
24	하동군	목종면	위태	1282	갈성	853	0.1	0.1	0.1
25	하동군	목종면	위태	1257-1	갈성	4,119	0.1	0.1	0.1
26	하동군	목종면	위태	산179	갈성	30,545	3.0	3.0	3.0
27	하동군	목종면	위태	산150	갈성	8,091	0.8	0.8	0.8
28	하동군	목종면	위태	산185	갈성	12,198	1.2	1.2	1.2
29	하동군	목종면	위태	1256	갈성	6,613	0.6	0.6	0.6
30	하동군	목종면	위태	1287-2	갈성	612	0.1	0.1	0.1
31	하동군	목종면	위태	1287-4	갈성	10,270	1.0	1.0	1.0
32	하동군	목종면	위태	1242	갈성	2,603	0.2	0.2	0.2
33	하동군	목종면	위태	1244	갈성	965	0.1	0.1	0.1
34	하동군	목종면	위태	1246	갈성	694	0.1	0.1	0.1
35	하동군	목종면	위태	산258	갈성	8,093	0.8	0.8	0.8
36	하동군	목종면	위태	산259-1	갈성	6,423	0.6	0.6	0.6
37	하동군	목종면	위태	산265	갈성	70,544	7.0	7.0	7.0
38	하동군	목종면	위태	1320	갈성	1,408	0.1	0.1	0.1
39	하동군	목종면	위태	1321	갈성	2,069	0.2	0.2	0.2
40	하동군	목종면	위태	산143-2	갈성	10,711	1.0	1.0	1.0
41	하동군	목종면	위태	산169	갈성	5,851	0.5	0.5	0.5
42	하동군	목종면	위태	산85	갈성	72,833	7.2	7.2	7.2
43	하동군	목종면	위태	1315	갈성	1,504	1.5	1.5	1.5
44	하동군	목종면	위태	1516	갈성	1,761	1.7	1.7	1.7
45	하동군	목종면	위태	1313	갈성	2,489	2.4	2.4	2.4
46	하동군	목종면	월형	산272	고암	16,427	1.6	1.6	1.6
47	하동군	목종면	월형	산272-2	고암	31,645	3.1	3.1	3.1
48	하동군	목종면	월형	산272-6	고암	12,040	1.2	1.2	1.2
49	하동군	목종면	월형	산272-5	고암	25,071	2.5	2.5	2.5
50	하동군	목종면	월형	산269	고암	70,767	7.0	7.0	7.0
51	하동군	목종면	월형	산244	고암	49,686	4.9	4.9	4.9
52	하동군	목종면	월형	산243	고암	29,653	2.9	2.9	2.9
53	하동군	목종면	월형	산240	고암	16,613	1.6	1.6	1.6
54	하동군	목종면	월형	산239	고암	120,198	12.0	12.0	12.0
55	하동군	목종면	월형	산248	고암	5,137	0.5	0.5	0.5
56	하동군	목종면	월형	산207	고암	3,967	0.3	0.3	0.3
57	하동군	목종면	월형	산204	고암	21,818	2.1	2.1	2.1
58	하동군	목종면	월형	산205-2	고암	20,781	2.0	2.0	2.0
59	하동군	목종면	월형	산45	안계	46,000	4.5	4.5	4.5
60	하동군	목종면	궁항	산10	오울	8,826	0.8	0.8	0.8
61	하동군	목종면	궁항	산13	오울	9,917	0.9	0.9	0.9
62	하동군	목종면	궁항	산6-1	오울	9,653	0.9	0.9	0.9
63	하동군	목종면	궁항	산8	오울	13,207	1.3	1.3	1.3
64	하동군	목종면	궁항	산259-1	오울	14,231	1.4	1.4	1.4
65	하동군	목종면	궁항	산50	오울	16,004	1.6	1.6	1.6
66	하동군	목종면	궁항	산65-4	오울	1,884	0.1	0.1	0.1
67	하동군	목종면	궁항	산19-1	오울	7,162	0.7	0.7	0.7

68	하동군	무주면	궁항	산22	오울	27,144	2.7	2.7	2.7
69	하동군	무주면	궁항	산65-3	오울	1,454	0.1	0.1	0.1
70	하동군	무주면	궁항	산65-5	오울	4,256	0.1	0.1	0.1
71	하동군	무주면	궁항	산85-6	오울	9,000	0.9	0.9	0.9
72	하동군	무주면	회신	산103	양지	26,281	2.6	2.6	2.6
73	하동군	무주면	회신	산102	양지	56,302	5.6	5.6	5.6
74	하동군	무주면	회신	산123-5	양지	9,900	0.9	0.9	0.9
75	하동군	무주면	회신	산118-3	양지	29,700	2.9	2.9	2.9
76	하동군	무주면	회신	869-1	양지	1,500	0.1	0.1	0.1
77	하동군	무주면	회신	산91	양지	14,850	1.4	1.4	1.4
78	하동군	무주면	회신	산109-3	양지	9,900	0.9	0.9	0.9
79	하동군	무주면	회신	산13-2	양지	1,500	0.1	0.1	0.1
80	하동군	무주면	회신	산132-1	양지	25,000	2.5	2.5	2.5
81	하동군	무주면	회신	산97-2	양지	30,000	3.0	3.0	3.0
82	하동군	무주면	회신	산92	양지	600	0.1	0.1	0.1
83	하동군	무주면	회신	53-3	양지	1,369	0.1	0.1	0.1
84	하동군	무주면	회신	534	양지	926	0.1	0.1	0.1
85	하동군	무주면	회신	869-2	양지	5,280	0.5	0.5	0.5
86	하동군	무주면	회신	771-1	양지	1,008	0.1	0.1	0.1
87	하동군	무주면	회신	772-1	양지	3,438	0.3	0.3	0.3
88	하동군	무주면	회신	산109-1	양지	61,329	1.3	1.3	1.3
89	하동군	무주면	회신	산92-3	고암	63,693	6.3	6.3	6.3
90	하동군	무주면	회신	산75-2	회신	13,516	1.30	1.30	1.30
91	하동군	무주면	회신	산90-1	회신	55,280	2.00	2.00	2.00
92	하동군	무주면	회신	산82	회신	43,934	3.00	3.00	3.00
93	하동군	무주면	회신	산40	회신	8,497	0.80	0.80	0.80
94	하동군	무주면	회신	산42-1	회신	5,879	0.50	0.50	0.50
95	하동군	무주면	회신	산41	회신	3,669	0.30	0.30	0.30
96	하동군	무주면	회신	산44	회신	4,789	0.40	0.40	0.40
97	하동군	무주면	회신	산63	회신	232,699	3.00	3.00	3.00
98	하동군	무주면	회신	산63	회신	232,699	3.00	3.00	3.00
99	하동군	무주면	회신	산145-1	회신	8,132	0.80	0.80	0.80
100	하동군	무주면	회신	산146	회신	21,322	2.00	2.00	2.00
101	하동군	무주면	회신	산3	회신	21,719	2.00	2.00	2.00
102	하동군	무주면	회신	산52	회신	30,238	3.00	3.00	3.00
103	하동군	무주면	회신	산5	회신	27,174	2.00	2.00	2.00
104	하동군	무주면	회신	산2	회신	10,116	1.00	1.00	1.00
105	하동군	무주면	회신	산13-1	회신	139,240	3.00	3.00	3.00
106	하동군	무주면	회신	산14	회신	31,736	3.00	3.00	3.00
107	하동군	무주면	회신	산69	회신	22,512	2.00	2.00	2.00
108	하동군	무주면	회신	산140	갈성	7,189	0.7	0.7	0.7
109	하동군	무주면	월항	산106-1	고암	23,008	2.3	2.3	2.3
110	하동군	무주면	월항	산111-3	고암	16,271	1.6	1.6	1.6
111	하동군	무주면	월항	산108	고암	5,653	0.5	0.5	0.5
112	하동군	무주면	월항	산74	고암	19,918	1.9	1.9	1.9
113	하동군	무주면	월항	산73-1	고암	9,428	0.9	0.9	0.9
114	하동군	무주면	월항	산88	고암	14,678	1.4	1.4	1.4
115	하동군	무주면	월항	산84	고암	29,868	2.9	2.9	2.9
116	하동군	무주면	월항	산83	고암	30,347	3.0	3.0	3.0
117	하동군	무주면	월항	산105	고암	13,983	1.3	1.3	1.3
118	하동군	무주면	월항	산102	고암	40,165	4.0	4.0	4.0
119	하동군	무주면	월항	산113-1	고암	16,271	1.6	1.6	1.6
120	하동군	무주면	월항	산111-4	고암	7,628	0.7	0.7	0.7
121	하동군	무주면	월항	산104	고암	16,066	1.6	1.6	1.6
122	하동군	무주면	월항	산105	고암	13,983	1.3	1.3	1.3
123	하동군	무주면	월항	산23-1	월항	27,182	2.0	2.0	2.0
124	하동군	무주면	월항	산23-17	월항	7,902	0.7	0.7	0.7
125	하동군	무주면	월항	산9-1	월항	11,349	1.1	1.1	1.1
126	하동군	무주면	월항	산46	월항	67,736	3.0	3.0	3.0
127	하동군	무주면	월항	산38-4	월항	9,292	0.9	0.9	0.9
128	하동군	무주면	월항	산39-1	월항	20,665	2.0	2.0	2.0
129	하동군	무주면	월항	산40	월항	15,868	1.5	1.5	1.5

130	하동군	육종면	월횡	산33-1	월횡	202,766	3.0	3.0	3.0
131	하동군	육종면	월횡	산26-1	월횡	14,182	1.4	1.4	1.4
132	하동군	육종면	법대	산59	후평	23,802	2.3	2.3	2.3
133	하동군	육종면	대곡	산129	후평	10,982	1.0	1.0	1.0
134	하동군	육종면	대곡	산131-7	후평	10,184	1.0	1.0	1.0
135	하동군	육종면	법대	산126-1	후평	4,860	0.4	0.4	0.4
136	하동군	육종면	법대	산66-6	후평	24,750	2.4	2.4	2.4
137	하동군	육종면	법대	산20	법대	9,696	0.9	0.9	0.9
138	하동군	육종면	법대	산7-21	법대	3,782	0.4	0.4	0.4
139	하동군	육종면	법대	산7-7	법대	11,270	1.1	1.1	1.1
140	하동군	육종면	법대	산1	한계	14,697	1.4	1.4	1.4
141	하동군	육종면	법대	산24-1	청룡	1,369	0.1	0.1	0.1
142	하동군	육종면	법대	산24-5	청룡	3,446	0.4	0.4	0.4
143	하동군	육종면	법대	산126-1	후평	4,860	0.4	0.4	0.4
144	하동군	육종면	법대	676-6	후평	24,558	0.5	0.5	0.5
145	하동군	육종면	법대	676-20	후평	26,798	1.5	1.5	1.5
146	하동군	육종면	대곡	산115-1	한계	7,466	0.7	0.7	0.7
147	하동군	육종면	대곡	산115-3	한계	964	0.1	0.1	0.1
148	하동군	육종면	대곡	산116-1	한계	1,711	0.1	0.1	0.1
149	하동군	육종면	대곡	산122-9	한계	496	0.1	0.1	0.1
150	하동군	육종면	대곡	산122-10	한계	793	0.1	0.1	0.1
151	하동군	육종면	대곡	산122-11	한계	63,790	6.3	6.3	6.3
152	하동군	육종면	대곡	산119	한계	16,529	1.6	1.6	1.6
153	하동군	육종면	대곡	산87-2	한계	12,007	1.2	1.2	1.2
154	하동군	육종면	종화	산32-3	종화	104,533	10.4	10.4	10.4
155	하동군	육종면	종화	산379	종화	992	0.9	0.9	0.9
156	하동군	육종면	종화	산46-5	종화	14,484	1.4	1.4	1.4
157	하동군	육종면	종화	산46-4	종화	11,643	1.1	1.1	1.1
158	하동군	육종면	종화	산7-3	종화	15,307	1.5	1.5	1.5
159	하동군	육종면	종화	산11	숲촌	31,037	3.0	3.0	3.0
160	하동군	육종면	법대	산4-1	숲촌	31,037	3.0	3.0	3.0
161	하동군	육종면	법대	산2	숲촌	25,257	2.0	2.0	2.0
162	하동군	육종면	정수	산4-10	청수	12,860	1.2	1.2	1.2
163	하동군	육종면	정수	산68-1	청수	109,718	10.0	10.0	10.0
164	하동군	육종면	정수	산1-2	청수	49,587	4.9	4.9	4.9
165	하동군	육종면	정수	산4-1	청수	22,444	2.2	2.2	2.2
166	하동군	육종면	정수	산8	청수	6,379	0.6	0.6	0.6
167	하동군	육종면	정수	711	청수	321	0.1	0.1	0.1
168	하동군	육종면	정수	718	청수	438	0.1	0.1	0.1
169	하동군	육종면	정수	720	청수	790	0.1	0.1	0.1
170	하동군	육종면	정수	721	청수	136	0.1	0.1	0.1
171	하동군	육종면	정수	722	청수	208	0.1	0.1	0.1
172	하동군	육종면	정수	723	청수	479	0.1	0.1	0.1
173	하동군	육종면	정수	730	청수	559	0.1	0.1	0.1
174	하동군	육종면	정수	727	청수	436	0.1	0.1	0.1
175	하동군	육종면	정수	731	청수	172	0.1	0.1	0.1
176	하동군	육종면	정수	738	청수	205	0.1	0.1	0.1
177	하동군	육종면	정수	752	청수	311	0.1	0.1	0.1
178	하동군	육종면	정수	753	청수	605	0.1	0.1	0.1
179	하동군	육종면	정수	754	청수	926	0.1	0.1	0.1
180	하동군	육종면	정수	산13-1	영당	6,035	0.6	0.6	0.6
181	하동군	육종면	정수	산10-7	영당	9,117	0.9	0.9	0.9
182	하동군	육종면	정수	산16	영당	6,237	0.6	0.6	0.6
183	하동군	육종면	정수	산21-1	영당	16,077	1.6	1.6	1.6
184	하동군	육종면	정수	산11-6	영당	10,711	1.0	1.0	1.0
185	하동군	육종면	안계	산124-5	가종	16,925	1.6	1.6	1.6
186	하동군	육종면	안계	산66-1	가종	96,139	9.6	9.6	9.6
187	하동군	육종면	안계	산84	가종	115,041	3.0	3.0	3.0
188	하동군	육종면	안계	산89	가종	54,639	5.0	5.0	5.0
189	하동군	육종면	안계	산50-1	양구	14,876	0.50	0.50	0.50
190	하동군	육종면	안계	산45	안계	50,000	3.00	3.00	3.00
191	하동군	육종면	안계	산119	청룡	13,810	1.3	1.3	1.3

192	하동군	목종면	안계	산121	청룡	43,636	4.3	4.3	4.3
193	하동군	목종면	문암	산50	청룡	7,736	0.7	0.7	0.7
194	하동군	목종면	안계	산64	청룡	26,400	1.0	10.0	10.0
195	하동군	목종면	대곡	산102-2	추동	16,018	1.6	1.6	1.6
196	하동군	목종면	대곡	산25-1	추동	5,769	0.4	0.4	0.4
197	하동군	목종면	대곡	산143-2	동곡	1,408	0.1	0.1	0.1
198	하동군	목종면	대곡	산145	동곡	3,650	0.1	0.1	0.1
199	하동군	목종면	대곡	산142-8	동곡	5,662	0.1	0.1	0.1
200	하동군	목종면	대곡	산142-22	동곡	7,739	0.1	0.1	0.1
201	하동군	목종면	대곡	산135-4	영당	33,057	3.3	3.3	3.3
202	하동군	목종면	두양	산5-1	두양	14,400	1.4	1.4	1.4
203	하동군	목종면	두양	산5-2	두양	16,830	1.6	1.6	1.6
204	하동군	목종면	두양	산 134	두양	54,545	5.4	5.4	5.4
205	하동군	목종면	두양	산118	두양	175,335	17.0	17.0	17.0
206	하동군	목종면	두양	산131	두양	40,023	4.0	4.0	4.0
207	하동군	목종면	두양	산7	두양	78,149	7.8	7.8	7.8
208	하동군	목종면	두양	산6	두양	31,961	3.1	3.1	3.1
209	하동군	목종면	양구	산47-1	양구	42,554	4.2	4.2	4.2
210	하동군	목종면	양구	산40-2	의양	7,537	0.7	0.7	0.7
211	하동군	목종면	양구	산23-2	의양	11,107	1.1	1.1	1.1
212	하동군	목종면	양구	562	의양	1,845	0.1	0.1	0.1
213	하동군	목종면	양구	산23-3	의양	2,678	0.2	0.2	0.2
214	하동군	목종면	병천	산40	중촌	17,788	1.7	1.7	1.7
215	하동군	목종면	병천	산69	중촌	5,950	0.5	0.5	0.5
216	하동군	목종면	병천	산59	가덕	36,270	3.6	3.6	3.6
217	하동군	목종면	병천	산38-1	원해	20,000	2.0	2.0	2.0
218	하동군	목종면	청룡	산126	중촌	9,719	0.9	0.9	0.9
219	하동군	목종면	청룡	산59-2	중촌	20,033	2.0	2.0	2.0
220	하동군	목종면	청룡	산4	중촌	24,793	2.4	2.4	2.4
221	하동군	목종면	청룡	산32	중촌	9,988	0.9	0.9	0.9
222	하동군	목종면	청룡	산122	중촌	30,254	3.0	3.0	3.0
223	하동군	목종면	청룡	산122-2	중촌	22,795	2.2	2.2	2.2
224	하동군	목종면	청룡	산45	중촌	17,554	1.7	1.7	1.7
225	하동군	목종면	청룡	산37-1	중촌	19,162	1.9	1.9	1.9
226	하동군	목종면	청룡	산37	중촌	99	0.0	0.0	0.0
227	하동군	목종면	청룡	산95	중촌	63,471	6.3	6.3	6.3
228	하동군	목종면	청룡	676	중촌	3,121	0.3	0.3	0.3
229	하동군	목종면	청룡	677	중촌	1,851	0.1	0.1	0.1
230	하동군	목종면	청룡	산58	상촌	15,000	1.5	1.5	1.5
231	하동군	목종면	청룡	산41	상촌	11,337	1.1	1.1	1.1
232	하동군	목종면	청룡	산121	상촌	20,132	2.0	2.0	2.0
233	하동군	목종면	청룡	산122	상촌	30,254	3.0	3.0	3.0
234	하동군	목종면	청룡	산118	상촌	20,168	2.0	2.0	2.0
235	하동군	목종면	청룡	산16	미산	9,860	1.0	1.0	1.0
236	하동군	목종면	청룡	산16-2	미산	18,327	1.8	1.8	1.8

하동군 공고 제2021 - 1098호

콘크리트 블록 실태조사 기간제근로자 채용공고

하동군 갈사산업단지 내에 적재 되어있는 콘크리트 블록 실태조사에 따른
기간제근로자 채용 공개모집을 다음과 같이 공고합니다.

2021년 7월 9일

하 동 군 수

1 채용 분야

분 야	채용인원	근 무 처	업무내용	비고
갈사산업단지 콘크리트 블록 실태조사	2명	갈사산단 블록 적재장	- 블록 시공 상태 검측 - 블록 들고리 사용 가능 여부 확인	

2 응 시 자 격

가. 응시연령 및 지역조건 : 하동군에거주하는 만18세 이상의 연령에
해당하는자

나. 「하동군 무기계약 및 기간제근로자 관리규정」 제12조(채용결격사유)에
해당하지 않는 자

- ※ 제12조 (채용결격사유) 다음 각 호의 어느 하나에 해당하는 자를 근로자로 채용할 수 없다.
1. 피성년후견인 및 피한정후견인
 2. 파산선고를 받은 자로서 복권되지 아니한 사람
 3. 금고 이상의 형을 받고 그 집행이 종료되거나, 집행을 받지 않기로 확정된 후 5년이 경과하지 아니한 사람
 4. 금고 이상의 형을 받고 그 집행유예의 기간이 만료된 날로부터 2년을 경과하지 아니한 사람
 5. 금고 이상의 형의 선고유예를 받은 경우에 그 선고유예 기간 중에 있는 사람
 6. 법원의 판결 또는 다른 법률에 따라 자격이 상실 또는 정지된 사람
 7. 징계에 따라 해고의 처분을 받은 날로부터 5년을 경과하지 아니한 사람
 8. 그 밖에 업무수행이 불가능하다고 판단되는 사람

다. 담당업무 수행 가능한 신체건강한 자

라. 상시근무가능자(겸직불가)

3 임금 및 근로조건

가. 신 분 : 기간제근로자

나. 근무기간 : 2021. 7. 21.(수) ~ 2021. 08. 20.(금) ※예산범위 내 조정가능

다. 근로시간 : 주5일, 1일 8시간(09:00 ~ 18:00)

※사업장의 여건(우천 등 기상 여건)에 따라 근무일, 근무시간 조정이 있을 수 있음

라. 업무내용

- 블록 시공 상태 검측
- 블록 들고리 사용 가능 여부 확인

리. 임 금

- 금 69,760원/일 (2021년도 최저시급)
- 주차·연차 수당 지급
- 4대 보험 가입에 따른 본인부담금은 임금에서 공제

4 채용 방법

가. 서류전형

나. 면접시험(서류전형 합격자에 한함)

※ 응시자격요건을 충족한 인원이 채용예정 인원을 초과한 경우 별도 실시

5 공고 및 서류접수

가. 기 간 : 2021. 07. 09.(금) ~ 2021. 07. 16.(금) 17:00까지

나. 접 수 처 : 하동군청 산단조성과

다. 접수방법 : 접수기간 내 본인 직접 방문접수(우편접수 불가)

라. 제출서류

- 응시원서(하동군에서 배부하는 소정양식) 1부 [붙임 1]
- 개인정보 수집 및 이용제공 동의서 1부 [붙임 2]
- 이력서 1부 [붙임3]
- 주민등록등본 1통

6 합격자 발표

가. 서류전형 : 2021. 7. 19.(월) - 합격자 개별통보

나. 면접시험 : 서류전형 합격자에 한함(채용예정인원 초과 할 경우 실시)

- 일 시 : 2021. 7. 20.(화) 10:00

(면접시험일정 변경 시 개별통지)

다. 최종합격자 발표 : 2021. 7. 20.(화) - 합격자 개별통보

7 기타 유의사항

- 가. 응시원서 및 구비서류에 허위 사실 기재 및 신원조회 시 결격사유 등이 발견될 경우에는 합격이 취소됩니다.
- 나. 근무자의 상습적인 지각, 조퇴, 결근, 음주, 근무지 이탈, 지시불응 등 근로 계약 해지사유 발생시 즉시 근로계약을 해지 할 수 있습니다.
- 다. 근로기간은 예산의 범위에서 연장 또는 단축될 수 있습니다.
- 라. 기타 응시원서 접수와 관련한 사항은 하동군청 산단조성과 법률지원담당 (☎055-880-2643)로 문의하여 주시기 바랍니다.

[붙임1]

응 시 원 서

본인은 산단조성과 콘크리트 블록 실태조사 기간제근로자채용에 따른 공개모집에 응시하고자 응시원서를 제출하며 다음 사항을 서약합니다.

아래 기재사항은 사실과 다름없으며, 만일 심사결과에 부당한 영향을 끼칠 목적으로 허위 사실을 기재하였을 때에는 관계법령에 의거 당해심사가 정지 또는 무효가 되고 향후 5년간 응시자격이 정지되어도 이의를 제기하지 않겠습니다.

하동군수 귀하

주 소													(전 화 : 휴대폰 :)		
최종학력	년	월	일	학 교	년	졸업 · 수료 · 재학									
경 력	년 월 일 ~ 년 월 일 까지 (근무처: 담당업무:)														
	년 월 일 ~ 년 월 일 까지 (근무처: 담당업무:)														
성 명	(한글)						(한자)						사 진 반명함판 (3.5×4.5cm)		
응시번호	※	생년월일			년 월 일(만 세)										
주민등록번호															
번 호						~									

응 시 표															
성 명	(한글)						(한자)						사 진 반명함판 (3.5×4.5cm)		
응시번호	※	생년월일			년 월 일(만 세)										
주민등록번호															
번 호						~									

(뒷면)

응시원서 작성요령

1. 응시원서는 응시자 본인의 자필로 작성합니다.
2. 응시원서 작성시 응시자 부주의로 인한 잘못된 기재나 표기는 응시자 본인의 불이익이 됩니다.
3. 『응시원서』는 아래의 <작성요령>에 따라 작성합니다.

<작 성 요 령>

- 가. 주 소 : 주소는 현재 주민등록상 주소지를 기재합니다.
 - 나. 학 력 : 최종학력을 기재합니다.
 - 다. 경 력 : 해당경력을 기재하되 근무기관명을 명기하여야 한다.
 - 라. 성 명 : 한글·한자 정자로 기재합니다.
 - 마. 생년월일 : 호적상의 생년월일을 기재하고 2021년도 현재를 기준일로 하여만 연령을 기재합니다.
 - 바. 주민등록번호 : 주민등록증에 의한 주민등록번호를 기재합니다.
 - 사. 사 진 : 최근 6개월 이내에 촬영한 반명함판(3.5×4.5cm) 탈모 상반신 사진
(동일원판의 것으로서 얼굴부분이 커야 함)
 - 아. 기 타 : 응시번호(※표)란은 기재하지 않습니다.
4. 응시표를 받는 즉시 응시번호와 사진위의 날인여부를 확인하여야 합니다.
 5. 응시표를 지참하지 아니한 자는 면접시험에 응시할 수 없으며, 분실하였을 때는 사진(원서첨부 사진과 동일원판의 것) 1매를 지참하여 재교부 받아야 합니다

[붙임2]

개 인 정 보 제 공·이 용 동 의 서

본인은 하동군이 아래의 내용과 같이 본인의 개인정보를 수집·이용하는것에 동의합니다.

1. 개인정보 수집·이용목적

- 기간제근로자 채용심사를 위해 필요한 본인확인 및 심사자료
- ※ 수집한 개인정보는 채용 업무 이외의 다른 목적으로 사용하지 않습니다.

2. 개인정보 수집항목

<필수정보>

- 사진 및 인적사항(성명,주민등록번호,성별,주소,휴대폰번호,병역사항 등)
- 응시자격 요건에 필요한 자격사항 등

<선택정보>

- 우대요건과 관련된 학력·경력·자격사항 등
- ※ 상기 선택정보를 미작성하더라도 응시는 가능하며, 수집된 개인정보는 서류전형·면접시험 시 직무수행 적합성 등의 판단을 위해 활용됩니다.

3. 개인정보의 보유 및 이용기간

- 채용심사 기간 전·후 보유, 이용, 보관됩니다.

4. 동의 거부 및 동의 거부 시 불이익 내용

- 개인정보 수집 동의를 거부하실 수 있습니다. 다만, 동의하지 않을 경우 채용심사 대상에서 제외될 수 있습니다.

개인정보 수집 및 이용에 동의하십니까? 동의함(), 동의하지 않음()

※ 해당란에 체크 √ 표시

2021. . .

작성자 성명 : (서명)

<붙임 3>

이 력 서

※응시번호			응시분야	콘크리트 블록 실태조사		사 진 (3.5cm×4.5cm)	
성 명	(한글) (한자)		주민등록 번호				
주 소							
자택전화번호			휴대폰번호				
학 력	부 터	까 지	학 교 명		전공학과	학위명	
가 족 사 항	관계	성명	나이	관계	성명	나이	
신체 조건	키	cm	체중	kg	시력	좌()우()	
자 격 면 허	일자	종 별	병역	군별	계급	복무기간	미필사유
경 력	기 간		직 장 명	직 위		담당사무	발 령 청

2021년도 갈사산단 콘크리트 블록 실태조사 기간제 근로자 채용시험에 응시하고자 이력서를 제출합니다.

2021. 7. .

작성자 : (서명)

하 동 군 수 귀하

하동군 공고 제2021-1119호

정수 소규모 하수처리시설(증설) 하수처리 공법선정 기술제안서 평가결과 공고

「정수 소규모 하수처리시설(증설)」 하수처리시설 공법선정 기술제안서의 평가 결과를 아래와 같이 공고합니다.

2021년 07월 15일

하 동 군 수

1. 기술제안서 평가결과

순위	회 사 명	대 표	소 재 지	공법명	비고
1	(주)조은환경	조현철	하동군 진교면 구고속도로 489	J-SBR	채택

2. 공법선정위원회 평가결과

제 안 자 : (주)조은환경 대표 조현철

평가점수

평가항목	심사위원							비고
	A	B	C	D	E	F	G	
1. 계획의 적정성	적정	적정	적정	적정	적정	적정	부적정	
2. 수질관리의 적정성	적정	적정	적정	적정	적정	적정	부적정	
3. 유지관리 적정성 및 기술지원	적정	적정	적정	적정	적정	적정	부적정	
4. 가동의 적정성	적정	적정	적정	적정	적정	적정	부적정	
최종결과	“적정”							

※ 재공고 실시결과, 제안 참여자가 1인임에 따라 공법선정위원회에서 평가하여 적정한 경우 공법으로 선정.

3. 평가위원 명단

직 위	성 명	비 고
하동군 수도사업과 상수도담당	장호주	
하동군 수도사업과 하수시설담당	전영권	
하동군 환경보호과 환경지도담당	문병춘	
경상국립대학교 화학공학과	이동근	
경상국립대학교 환경공학과	박현건	
경상국립대학교 환경공학과	이춘식	
사천시 상하수도사업소	하진건	